工商晚報

THE KUNG SHEUNG EVENING NEWS
43, Des Voeux Road, Central
HONG KONG
Cable Address 2075
P. O. Box 62

[illegible]

督印及承印：工商日報有限公司
地址：香港德輔道中四十三號

電話
編輯部：弍六七八九
採訪部：二五二五二
營業部：弍四弍九六
廣告部：二弍一六〇
社長室：弍五四九五
電報掛號：二〇七五
郵政信箱：六十二號
新聞紙第七三六六號

全港居民救濟「九一二」風災捐款運動
本報即日起代收此項捐款 收款處德輔道中四十三號

此次颶風「溫黛」襲港，災情慘重，傷亡逾千，無家可歸者逾七萬人，亟待救濟。本報承香港政府新聞處處長穆磊轉知社會救濟信託基金委員會之意見，發起「全港居民救濟風災捐款運動」，並委托代收捐款。本報本當仁不讓之旨，自當廣為呼籲，敬請各界善長仁翁，急解善囊，踴躍捐輸，嘉惠災黎。款額多少不拘，一律歡迎，請逕交本報代收，捐款人芳名及捐款數額，將於收到後次日刊登報端，並隨時將所得捐款查轉社會救濟基金委員會，以供施賑。

印派兵增援前線 決盡驅逐中共軍
印度走惡運又與尼泊爾交惡

【新德里廿三日合衆國際社電】印度及中共邊防部隊，本日在所爭執東北邊境之一個印度哨站周圍之連續第四天衝突中互相公開射擊。印度外交部發言人謂：該項新的開火射擊行動，係在東北邊防公署加曼邦區印度都拉哨站以東兩里之一座大橋發生者。該發言人謂：在本日雙方軍隊之開火射擊中，並未有援護死傷之報告。據印度外交部發言人論及本日開火事件稱：「吾人一枝輔助部隊與侵入之中共軍隊，曾在中共方面所稱為探縱橋一座大橋，互相發動衝突之射擊。」探縱橋係在德拉開隆區印度境內之一座橋樑。」此間可靠方面人士謂：印度部隊刻正開往東北邊境地區，俾增援邊界各哨站。該方面人士并謂：在倫敦參加英聯邦會議後刻正首途回國之印度總理尼赫魯，刻正接獲各項發展之報告。該方面人士謂：印度將不致聽任彼等本身為共各項恫嚇所嚇倒，並經已大下決心，俾將中共軍隊在麥馬洪邊境界線一帶逐出印度國境之外。

【華盛頓廿三日法新社電】據此間所收聽之新華社消息稱：印度邊界哨兵，於九月廿一日及廿二日向中共邊防部隊開火五次，該通訊社謂：該等射擊事件，係在探縱橋以西之地方發生，印度軍隊曾發射步槍二百餘發，及發砲五發，并曾投擲手榴彈十一枚。一個中共士兵，曾被擊傷，「中共哨兵迫得還火自衛」。

【新德里廿三日美聯社電】現正在其北部邊境與中共敵對之印度，現又在其與尼泊爾之喜馬拉雅山邊界上發生糾紛。加德滿都方面之更動外交部長，此事已預示雙方關係日趨惡化，可能導致印度與尼泊爾兩國關係之公開破裂。尼泊爾國王馬漢特拉撤換其一名素稱與印度友好之外長，而代之以一個以反印度見稱之人。密利博士於星期六繼沙哈出任外交部長，而尼泊爾同時重申指責印度任由越過尼泊爾邊境發動進攻之事發生。沙哈稱：自尼泊爾國王於一九六〇年十二月撤換國會選舉之政府起，以至本年九月十一日止，尼泊爾邊境方面曾發生一百三十八次險襲事件，此種險襲份子現正設法動搖國王之權力，並迫令國王恢復代議制政府。尼泊爾指告印度支持此等險襲者，此事引起兩國關係之緊張。

甘迺迪總統呼籲 應援助落後國家 始能將共黨擊敗
泰勒將軍完全支持甘氏主張

【華盛頓廿三日法新社電】甘迺迪總統今日在電視節目中，呼籲美國與其他自由世界之人民，繼續協助發展落後國家。總統稱：「如是，吾人始能擊敗共產主義。」衆議院曾於最近核減政府之援外計劃，但參議院仍未表明其意見。故從此事觀之，甘迺迪今日之談話，似想起衆議院之行動。渠稱：「倘吾人停止協助發展落後國家，彼等之內部困難及為共產滲透之時機將會成熟。」渠於暗示古巴形勢時稱：「吾人於最近及於第二次世界大戰後之初期，已發覺一個共產主義政權一經在一個國家取得勢將及控制權，則難以將此政權除去。」渠繼稱：「最好之方法，亦即最廉價與最可靠之方法，乃協助發展落後國家與協助彼等維護其本身之自由。美國曾從事此項方法，吾人在歐洲及在世界各地已實行此項方法——而實行此方法之經費，祇不過合吾人在吾人武裝部隊方面每年支出之一小部份而已。惟此種協助乃最先之急務，倘吾人能維護此等國家自由，吾人而後可以維護和平與吾人之自由。吾人之所以力爭此項協助者其理在是，余希望美國與日趨繁榮之西歐國家將能肩承彼等之責任。」總統於論及共同市場時稱：「吾人現將需要在歐洲與一個大單位而不是與數個國家貿易。此市場將能成為一最強大、繁榮及逐漸增長之經濟力量，此種力量能帶來極大效果以增強美國與整個自由世界。」

【華盛頓廿三日法新社電】內定美國參謀首長聯席會議主席泰勒將軍，本日支持甘迺迪總統繼續援助開發中國家之呼籲。泰勒將軍在東南亞旅行後經已回返此間。渠在甘迺迪總統向美國及自由世界提出電視之後發表演說稱：「世界此個地區之經濟，均異常脆弱。不獨給與軍事援助，而且給與所需要之經濟援助，藉以維持所需要之軍隊，此舉對於吾人及吾人盟國之安全，係至關重要。吾人在此間所面臨之一切，係需要在亞洲嚇阻侵略行動，一如吾人刻正着手進行，俾在歐洲嚇阻侵略之情形者然。為着做到吾人所需要之事情起見，吾人需要一項經過對軍權衡及適當相稱之軍事援助與經濟計劃。」

美國客機一架 墜入大西洋中

【倫敦廿三日美聯社電】英國航空部宣佈：一架載有七十六名乘客之美國客機今晚在愛爾蘭以西五百哩失事，下墜於大西洋中。航空部發言人稱：「該機下墜之海面一不是十分平靜」。時速卅五至四十哩之風正横掃該海面，氣候要當寒冷。

善惡到頭終有報 美一採花賊專姦殺婦女
卒在公寓被擊斃

【紐約廿三日美聯社電】布魯克林警探，於星期日在一間公寓埋伏，並開槍擊斃一男子。該公寓在一週前曾發生一女子遭人強姦，該男子被疑可能係潛返現場謀殺她。據警方稱：該男子經過打手指模後，證實在兩年前曾經勒死過兩個女人。

助理總警辦處先稱：「波士頓警方經已擁有線索有關星期日發生之事件與波士頓近年來曾發生多次婦女被絞殺之兇案，相信係出自同一人所為。」星期日早上被擊斃的男子年約卅七歲，其身世未能立即查明。

在一週前遭姦殺的犧牲者，為一白種婦人名叫珍納芝荷，五十三歲。盧氏稱：「她現在醫院留醫，並由警探保護。」他說：「警方預料曾經姦過她的男子一定會再回來殺她，因為她可以指證他。」約有五十名警探於星期六在該處附近埋伏，另派一男一女警探在公寓內協助。

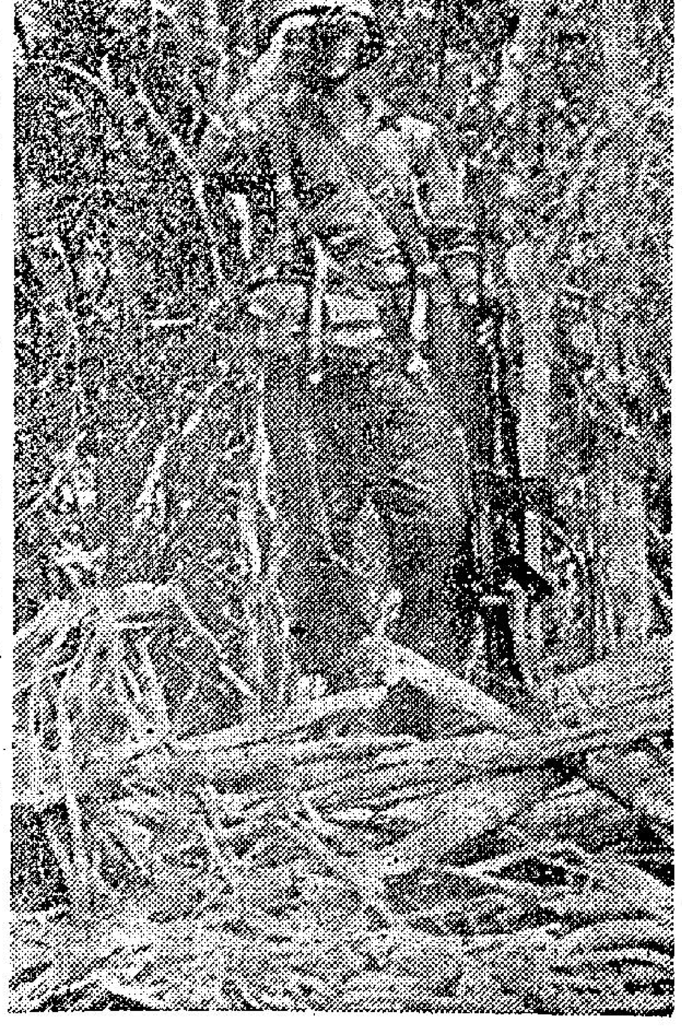

美海軍基地外的古巴士兵

在古巴之美國海軍基地關塔那木外圍駐守之古巴軍士。此照片為美聯社攝影記者所攝，照片中之古巴士兵，手持捷克製自動步槍，頸戴蘇聯之鋼盔，以望遠鏡從林木中瞭望拍攝此照片之記者。（美聯社）

神跡出現呀！ 聖安娜女神像手指出血
原來是神棍騙財

【巴黎廿三日合衆國際社電】兩個法國人今日因犯了一項偽造奇蹟「聖神像手指出血」的圖利欺騙罪而入獄。

這個奇蹟發生於法國東南部安第利瓊斯地方，主角名叫薩爾維。

故事發生於一九五三年某日，薩爾維將一個聖安娜神像打跌落地上，并對看見的人說因為女神沒有保佑他贏牌，結果女神像的一隻手指被打斷了。

當天晚上，薩爾維故意弄破了自己的拇指，并將流出來的血液滴染在神像的斷指上面。

「神蹟出現呀！」翌天薩爾維對着大家叫了起來。於是信徒們蜂湧而來，薩爾維替女神像顯聖而做了一筆生意。

過了幾個月之後，他將原來的神像，交與一名叫李安納第的神棍設法騙錢。由兩人在神像之前設置一個錢箱給請前往參拜的人獻捐。薩爾維曾因此事表示懺悔，但渠兩人業於昨天為法庭傳訊。

李安納第被判徒刑三十個月，薩爾維則判徒刑十三個月。

對加入共同市場 英國工黨力表反對
希望年底舉行普選

【倫敦廿三日法新社電】英國工黨領袖蓋斯基爾現已採取公開反對英國加入歐洲共同市場之態度，渠希望迫成於本年底以前舉行普選。英國之政治氣氛於是比其以前數年者更為緊張。蓋斯基爾希望民衆之壓力與議院之意見，將迫令保守黨首相麥美倫將其歐洲政策接受選民之考驗——此工黨領袖稱：彼等覺得必能取勝。此欲於本年底與共同市場達成廣泛協議之麥美倫現在下議院獲得大多數之保證，但渠亦知在最近之將來舉行普選，可能為渠本人及保守黨招致災禍。最近之民意測驗已顯示政府之人望日趨下坡，雖此種現象由於社會與經濟方面之令人不滿，更多於因為政府之共同市場政策。但蓋斯基爾亦有甚多之政治上危險。渠上星期五在電視廣播中以英聯邦之戰士自居，其實渠與保守黨死硬派聯成一氣。一夜之間，渠成為以大英帝國為懷之「每日快報」英雄，但渠失卻通常親工黨之「每日鏡報」支持。蓋斯基爾之廣播，乃為取悅於傳統主義者及工黨左翼份子而設，此兩者均厭惡法國總統戴高樂與西德總理阿丹諾，視之為國際資本主義工具。

天氣與潮水

預測今日天氣：初時風靜，午後轉西南風，或無定向海風。今日氣溫對比昨日高，今晨七時室外溫度為華氏表七十八度。濕度百分之九十四。昨日氣溫最高八十五，五，最低七十七度四。今晨十時八十二度。

高潮 上午六時五十二分 下午九時三十二分
低潮 下午二時十分

參加共同市場問題 英仍需進行談判
在聯邦歷史上，各聯邦總理被迫在文件內註明未能達成協議的各點，此尚為第一次。
·微之·

英國各聯邦總理已給予英接受美締一個綠燈符號，不過，也不純粹是綠燈，而是附帶着一部份紅色其間且雜以大量的琥珀顏色——這意思是說仍然要英國怎樣去談判加入共同市場。

上面的一種意見是倫敦大部份觀察家根據九天來聯邦會議的風暴中所做的工作，另一方面限着新的情勢繼漸轉變，那一座聯邦集團的獨塊石碑每天都有新的碎塊剝落下來。

幾乎所有的代表首領都對於會議的工作表示滿意——雖然各有各人的理由，並不完全相同。

英國人自然是明顯地樂觀的。他們認為已獲得了聯邦總理有條約的綠燈，由此而與共同市場的各國交涉，可以減少困難。

聯邦中非洲的一羣，因為公報中特別地提及了他們拒絕接受作為共同市場的準會員國的地位，而感覺滿足。

亞洲的聯邦國家，如印度、巴基斯坦、馬來亞、錫蘭，均因為會議認識了商業協定，必須於最短期內在彼等共同市場各國間達成，而表示滿意。他們認為增加貿易額遠比財政援助更為重要。

唯有所謂溫帶國家，如加拿大、澳州、和紐西蘭三國對於會議的結果，表示不快。公報中事實上並未提及原則上英國與共同市場各國家成立協議並以一九七零年為最後時限，過了此時限溫帶國家的農業生產，均須依從共同市場的外在的稅率支配。

這三個白種人的聯邦國家並不採取一項共同的地位以代表一項在聯邦會議史上形成的新氣象。

公報並未提及巴基斯坦總統阿猶布等的建議，舉行一項共同市場與各聯邦之間的會議或如加拿大總理約翰第貝芬克爾的計劃所提舉行一項巨型貿易會議包括由英國各聯邦，共同市場會員國，自由貿易聯盟美國，日本與及若干其他國家出席參加。

其實，這亦是對英國的一點，迄今為止，仍沒有一個國家或一羣國家出另一項變更的方案。

不斷地工作和堅不厭倦的折衷美倫首相與其他英國內閣大臣證明了他們手上所有的資料，除了參加大國共同市場之外，其他可選擇的途徑。

英國當局方面，表示將來在共同市場中的聯邦總理會議舉行。可是在未來的幾個月之內，可能對原地區的總理諮商，而各該國政府亦已允諾判代表前往布魯塞爾及倫敦。

無論如何，聯邦的將來問題距解決之途尚為遙遠，去年南非因不希望在最後公報之上，而退出聯邦，本年雖有衝突，但尚幸並無脫離之事。

在聯邦的歷史上，各聯邦總理被迫在文件內註明未能達成協議的各點，此尚為第一次。

美議員基丁要求 載貨赴古巴輪船 不准再載美物資

【華盛頓廿三日合衆國際社電】紐約州共和黨參議院議員基丁，本日促請甘迺迪總統，下令農業部不准經由載運貨物與古巴之船隻移運美國援外物資。據基丁宣稱：該等船係由外國人所保有之輪船，載運各項貨物前往夏灣拿，然後駛來美國，以便在回航時載運援外物資。渠謂：此等船隻「在兩方面均獲得巨大利潤」。

古巴局勢其他發展如下：㈠曾任甘迺迪總統駐柏林軍事代表之克萊將軍會在一次談話中告知基丁，謂蘇聯將會重美國在柏林與古巴之堅決立場，因莫斯科并未有準備使用武力故也」。㈡衆議院將於明日對於授權總統如果在柏林古巴或其他各地任何危機中認為係有需要則征召十五萬後備兵入伍之議案，舉行投票。預料將獲得大多數議員之通過。一般并認為：該項「吾人將於必要時作戰」之法案，於星期三提出請求採納行動時亦必獲得壓倒的通過。據基丁宣稱，渠并不贊成「在此個時期」發動一次進攻。但渠引述前陸軍大學校長約翰生之談話稱：一次成功的進攻，將需要六個師之陸軍或海軍陸戰隊，連同海空軍之支持。基丁並謂：此係遠遠超過在十八個月前之需要。

共黨地區普遍窮困 蘇俄因農產失敗 又準備展開整肅

【莫斯科廿三日法新社電】據俄羅斯共和國共黨機關報「蘇俄日報」本日警告該國蘇維埃集體農場之領導人，謂彼等如果在其任務中立告失敗，則彼等將被撤職。據該報宣稱：「蘇維埃農民之第一誡命，係在於對小麥交付與國家。該等負責執行此項誡命之領導份子，如果其任務失敗，則將被免職。」該「蘇俄日報」列舉蘇聯國內之冗長地區名單，在該等地區所交付與國家之穀類，證明令人不滿意者。該報謂：在赤爾雅賓斯克及克拉斯諾雅斯克地區之國家農場及集體農場，曾收藏其所儲存之穀類，而不將之售與國家。此等地區之農業指導員，經已奉召參加該共和國農業委員會會議，「俾解釋一切。」該日報并強調說明農業局勢係異常嚴重，并報導「該委員會會議，曾說明某等地區，未有將小麥交付與國家達數年之久。此等地區，為克拉斯諾雅爾斯克，阿爾太，鄂木斯克及新西伯利亞。」此次農業會議決定「採取嚴厲之步驟，俾加速進行採購小麥」。該日報并謂：「該個農業委員會宣佈吾人實不能容忍該等並不適從國家一項誡命之領導份子收藏彼等之小麥，俾于翌日供作彼等牲畜飼料之用。」

蘇凡諾旺 會毛澤東

【巴黎廿三日法新社電】中國共產黨主席毛澤東，今日在北平與寮國臨時政府副總理及戰鬥寮國領袖蘇凡諾旺會晤。此間接到之新華社消息稱：彼兩人會作一度之友好交談。蘇凡諾旺經由北平前往蘇聯檢驗身體。

最後電訊

【莫斯科廿三日法新社電】蘇聯各報紙於最高蘇維埃主席團主席布里什涅夫官式訪問南斯拉夫之前夕，發揚蘇聯與南斯拉夫關係之改善。定於星期一晨抵達伯爾格來德之布里什涅夫，將在南斯拉夫訪問七日。渠此行定能使兩國關係之改善達至一種決定階段，並將能導致克魯契夫與狄托總統重新會商。

【紐約廿三日美聯社電】英國外相荷姆今日抵達此間之後，隨即與美國國務卿羅斯克會議，其中討論之事項為古巴問題。荷姆與羅斯克商談五十分鐘後，渠稱：「英國知美國忙於古巴問題。」渠未表進一步詳情。美國發言人稱：彼兩人商談聯合國大會議程之重大項目，並祇是古巴事件而已。在今後之一個星期中，彼兩人計劃作數次會商。荷姆於抵達國際機場時談稱：渠將告知聯合國大會，謂世人應以「談判而解決每一問題，因武力或武力恫嚇手段太過危險之故」。

防止炸彈兼可刮龍 中共對投寄糧包訂出新剝削辦法
糧包商人須在共區購貨完稅

【本報澳門訊】中共對投寄糧包，又想出一種剝削新法，前晚召集全澳糧包商人九十餘人，在新馬路某左派工會召開會議，由三廠拱北關派出海關幹部主持。計劃控制糧包商人，短期內實施，限制代寄糧包商人，不能在澳採購物品，須提備貨款、稅款到三廠，直接在共區採購貨物及完稅。三廠沒有售物處，歸公社管理，此一辦法，對該澳糧包商人資本雄厚者無大影響，但對資本薄弱者打擊至大。

中共此項措施，實一石兩鳥辦法，一則直接壟斷糧食物品生意，一則可避免糧包挾藏危險品之效。

初步直接售出的物品，計為白米、生油、麵粉、罐頭四種。即時現款交易，馬上准包裝寄出，否則一個月不能批准，糧包商人不能反對。

梁新記兩遮牙刷廠
五十五週年紀念
買鋼單遮一把八元
贈送本廠牙刷八元
每人最多限購兩把
只限門市機會勿失
香港大道中一二三號梁新記啓

陳逸如先生 新著武俠小說
峨嵋奇俠傳
今在晚翠按日刊登啓事

四川名武俠小說作家陳逸如曾在峨嵋山居住十年，熟識該山掌故。奇峯幽壑，均經涉歷目覩。本刊與商得作者同意將其精心佳構「峨嵋奇俠傳」自今日起按日在晚翠刊登，文長四十萬言，故事曲折，極詭譎變幻之能事。而打鬥慘烈，亦能歸武俠小說之異趣新途，敬此預告，諸祈留意。

刊登廣告請電二弍一六零洽

HAMILTON
餘年老牌 世界名廠
Estoril
300
咸美頓表
超霸自動日曆深水表
Estoril 300號是咸美頓表廠特製之深水防水表、能在三百尺水底下、機件性能正常行走、且準確性超越其他高級名表、又能百份之百保証防水、

「埃及妖后」拍成 幕·後·搜·秘

製片家一句無心的話

使：泰萊，波頓成就孽緣，又迪菲莎失去嬌妻。
使：柴納克丟了紗帽，但霍士公司將會賺大錢。

關於廿世紀霍士公司出品的新片「埃及妖后」的新聞，讀者們恐怕已經聽得很多了，像：霍士公司爲了拍攝這部影片耗費太大，以致流動資金不敷應用，經濟上捉肘見細，因而觸怒了霍士股東們，撤掉了業務主持人柴納克的紗帽，女主角伊莉莎白泰萊，爲拍攝這部影片與男主角李察波頓發生戀愛，而要與名正言順的丈夫艾迪菲莎離婚等消息，外電曾有報導，「影齋」也一再有專文報導，可是除了這些外，拍攝「埃及妖后」時，另有不少頗有趣味的插曲，未爲外人所知，卻源源本本的記載於「埃及妖后」製片人華特溫格爾的札記中，華特溫格爾的這些札記，已經理成厚厚的一巨册，共約十五萬字，也將交紐約亨佛瑞出版公司出版，書名暫定是「我所知道的「埃及妖后」」，荷理活快訊週刊的記者，很幸運的先睹到了這部書的一部份草稿，還記憶摘錄下了其中較生動的一部份，寫成本文。

——「荷理活快訊」編者識——

「埃及妖后」之所以成爲像現在所拍成的那樣一部投資總額在電影史上空前的巨片，完全是由於製片家華特溫格爾一個偶然的建議造成。本來它只是一部總預算三百萬美金的影片，女主角準備聘請丹娜溫德絲（「情爲何物」、「六月六日新婚時」女主角）担任，可是當時的霍士公司業務執行人柴納克認爲丹娜溫德絲身材不夠性感，同時也缺乏古裝片經驗，就建議製片華特溫格爾用鍾·哥林絲（「紅霞恨史」、「金字塔」等片女主角）任女主角，那時鍾哥林絲正在如痴如狂的追求着在影壇想出人頭地的華倫比提，華特溫格爾對她的印象很壞，可是又不好意思直接拒絕柴納克的建議，就故意轉變話題說：「我們何不乾脆請伊莉莎白泰萊呢？她一切條件都適合呀！」

伊麗莎白泰萊 何以千金一角

不料這一無心的提議，竟然使柴納克大感興趣，當時就答應如果華特溫格爾能請伊麗莎白泰萊主演，不管片酬多少，公司另行支付，不在三百萬美元的拍片預算之內，就是這樣的，伊麗莎白泰萊因了華特溫格爾偶然一句無心的話成了「埃及妖后」的女主角，多賺進了一百萬美金的片酬，李察波頓則因這句話而得到「玉女」香澤，大享艷福；艾迪菲莎則因這句話失去嬌妻，柴納克因這句話失去了霍士寶座的紗帽；不過華特溫格爾無心的話，卻使霍士公司將發一筆大財，某些人士估計，「埃及妖后」這部片子的號召力，至少可以維持四十年。

爲了更改劇本 便弄巧反拙

伊麗莎白泰萊答應充任「埃及妖后」女主角後，劇本立即重新修改，霍士公司爲了使一百萬美金的女主角片酬不致花得冤枉，在劇本中把女主角的戲大大的增加，幾乎場場都有女主角的戲，不料弄巧成拙，爲了劇本的這一更改，霍士公司至少損失了四百五十萬美金，原來這部影片是在倫敦開始拍的，照原來的劇本，女主角的戲，有廿個工作天就可以完成，可是修改後的劇本，至少要化費伊麗莎白泰萊兩個月的時間才能拍完她的一部份主戲，不料她還沒有拍完一半，就突生重病，入院診治，一病就是幾個月，等她病癒復原，倫敦已到了嚴寒，氣候惡劣的不得了，根本無法開鏡，迫不得已，公司方面只好宣佈，放棄了建築在倫敦松林攝影廠那價值一百多萬美元的堅景，遷移到羅馬去拍片。

選擇拍片地點 最佳爲羅馬

選擇羅馬爲拍片地點，並不是爲了那裏有什麼可供利用的古蹟，而是爲了意大利是世界著名氣候最好的地方，不致使拍片期間再延長。那知外景隊在所選好的地方，化了兩百萬美元，建築了宏麗的羅馬古城，被製成品後，才發現這一佔地一十七英畝的外景臨時攝影場，竟是北大西洋公約組織砲兵基地的近鄰，拍片工作時常因砲兵操作新武器之保密工作而被阻止，後又發現，海岸佈有地雷，只因而不得不商請盟軍總部的工兵清除，所有費用則由公司負担。

主角無心工作 受愛情影響

外在的阻力排除後，總算可以安心拍片，就在這時，伊麗莎白泰萊與李察波頓的戀情開始了。起初，火熱的愛情使得這一對男女主角無心於工作，不但在開麥拉前N·G·特別多，而且泰萊往往稱病不到片場，卻約了沒有女主角無法演出的戲的李察波頓到她寓所去探望。過了一個時期，他們的愛情淡了些，兩人卻又口角時起，有一天，李察波頓竟然把伊麗莎白泰萊的一隻眼睛揍打得黑紫腫脹，拍片工作又因而停頓，宣傳部門則不得不以「汽車失事」代爲遮蓋。這種種出人意料的阻礙，使得原定在意大利兩個月完成的工作拖長了九個月，霍士公司又因而多支出了大約九十多萬美金。

七月二十七日，波折重重的「埃及妖后」總算全部殺青，開始剪輯和配音了，大約明年一月，可以推出和觀眾見面。

到目前爲止，這部片子已化了一千八百七十九萬美元，在電影史上，要算是破天荒紀錄了。

李察波頓與泰萊在「妖后」中的場面，如果波頓的太太看到了之後不知作何感想。這種場面的演出，確實可以引起酸風醋雨。

工商大會堂 夜遊指南

香港區

△大會堂夜總會：菲林潔、朱迪歌唱，菲律賓尼樂隊演奏。

△皇國夜總會：十時卅分由千里達黑人波舞。一時正由泰國舞蹈團表演。

△百樂門夜總會：十一時十五分由嘉寶瑪公主表演肚皮舞。十二時日本九女歌舞。

△月宮夜總會：十一時一刻由杜瑪歐舞團表演，十一時半由柴蕾小姐表演歌舞。十二時麥姬舞團表演，一時一刻米尼專表演歌舞。

△麗宮夜總會：九三刻，由嘉蓮瑪公主表演肚皮舞。一時花中斷姊妹花表演脫舞。

△新都城夜總會：十時十分由運娜與古馬表演西班牙拉丁舞。一時一刻，千里達黑人凌波舞。

九龍區

△樂宮樓夜總會：十二時由千里達黑人凌波舞。一時一刻由千家班小福表演。

△香檳夜總會：十時三刻由依利瑪與露易絲表演雜技，舞團演出。一時正由運娜與古馬表演西班牙拉丁舞。

△滿宮夜總會：十一時由瑪婷姊妹花表演豔舞。一時一刻由嘉蓮瑪公主表演肚皮舞。

△金碧夜總會：十時一刻由瑪婷姊妹花表演豔舞。一時正由依利瑪與露意絲表演雜技。

△花都夜總會：十一時半由安琪娜表演，陳均能、林菲獻歌。

△新雅夜總會：十時三刻由杜瑪歐舞團表演。一時一刻由日本九女歌舞團表演。

郊外區

△沙田夜總會：菲律賓蒙迪斯樂隊伴奏，菲歌星菲蘭絲獻唱，

△西爾登夜總會：烈打·蘇地露獻唱，菲律賓地樂隊伴奏。

睇戲指南

神勇三蛟龍（西）樂宮（九）、利舞台（港）
特留鳴（西）麗斯（九）、皇都、
火海英烈傳（西）麗聲（九）、皇后（港）
電哂肉摶黑天堂（西）東方（港）
太空人（西）樂聲、（港）大華、（九）
用心棒（日）新世界（港）
一樹梨花壓海棠（西）新華（九）、嘉華（港）
新姊妹花（粵）紐約、高陞（港）、倫敦、大世界、好世界、國際（九）
大衛王與巨人（西）京華、（港）
飛天雷霆手（粵）國民、金陵（港）、金聲、明聲、新舞台、（九）
血濺十三街（西）麗都（港）、百老匯、快樂（九）
神秘艷舞團（西）東樂（九）
石榴裙下四少爺（西）樂都（九）
一段情（國）都城（港）仙樂（九）
胡塗軍人（西）百樂門（九）
黑海擒凶（粵）香港（港）、凰光、光明、皇宮、英京（九）
電召女郎（西）中央（港）

「妖后」之最

△時間最長的影片——放映五小時半。

△規模最大的影片——臨時演員近五萬人，動用了八十三架陶德AO攝影機，亞歷山大大殿建築費化了兩百萬美金，佔地十畝。

△耗資最巨的影片——倘是拍泰勒第一次進入羅馬那一鏡頭時，她所穿的那件衣服，就用去了六千五百美元的，同一鏡頭中，她所騎的一頭兩噸重的黑色獅身人首怪物，也化去了三千多元的製造費。

△麻煩最多的影片——除了外景、女主角的麻煩外，片中所需的動物也帶來了不少麻煩，例如片中需用一條訓練過的蟒蛇，可是化了不少錢找到了這樣的一條蟒蛇後，在拍片時牠竟因不慣於強烈水銀燈的光與熱，而呼呼大睡起來，使得那一部份戲，不得不因之延期。

麻煩最多　耗資最鉅

面孔漂亮 常露笑容 美長途公共汽車小姐

公共汽車公司要爭生意，因此講究在旅途中不斷的增加新玩意。

·綺娜·

如今，整個世界都以同樣的漂亮，臉上常掛着一絲笑容，永遠保持着身體的均衡的航空小姐，她們檢查機票，替客人開飯，碰到小孩哭叫和有些客人神經不安時，又要設法使他們鎮靜下來。

但相同的現象，而不同的是企業，剛在美國開始的是航空小姐的姊妹事業，國內長途的公共汽車小姐。

從前，國內作長途旅行，州際的公共汽車，在到了吃飯的時候，停車路旁，司機大聲叫喊道：「停車午飯，十五分鐘。」於是乘客紛紛下車，魚貫進入路上的食堂，爭着要一碟簡陋的飯菜，胡亂塞飽肚子，好得又在十五分鐘之後，再趕上路。

可是，到如今，情形大不相同，從前的那種樣子不再出現了。

今天，一個乘客踏上了長途公共汽車，首先碰見了一位年輕貌美的小姐，由她領你到一個舒適的座位上坐下來，並且幫忙你將大衣放好。

當公共汽車到了站頭，她已準備好了熱咖啡，或茶，三文治，預備小兒的奶瓶，並殷勤答復乘客沒頭沒腦的問題，但是寬度得路無譜尺。上天下地，無所不問。

譬如有個乘客詢問美國革命當年，華盛頓率領多少人渡過德拉華爾河，佔領了敵人的時間頭鐵，那位小姐立即答道：二千五百人。並且不時的從廣播器中播送許多報告。

要是碰到了一個男乘客，忽然想起了他忘記了刮鬍子，她馬上遞給他一柄電剃刀，讓那位乘客到休息室去刮鬍子。別小看這些設備，在今天的長途公共汽車上，已經成爲了標準的設備了。

這一種對乘客的服務，由公共汽車公司創辦，目的在與航空公司爭生意，因此，大家都講究在旅程中的玩意增加了多一點錢，又更加多一點，而取勝之又勝。（美國有些州際航線，已不用定座，只要你跑到飛機場，爬上一架快要開出的客機，臨時掏腰包付費即可上機。）

但在公共汽車方面呢，他們提供了不錯的行車，由於交通網絡，已使到美國國內的州與州之間完全暢通無阻。既迅速又穩當。由於路程可以預先控制，開行和到達都嚴格規定，乘坐長途公共汽車的準確性，已差不了一分鐘。

公共汽車的乘務員，車上服務的小姐們是其中的一部份。紐約州的現年二十一歲的巴巴拉露卡絲小姐，可以被稱爲新公共汽車線的典型的服務小姐，她做過女書記，也當過招待員。其後她進入訓練學校，接受進一步派入新開路線的公共汽車小姐的工作。每天，她往返一次，每到一個城市，都得逗留一陣，由此她可以乘機觀賞風景，購買點異地土產，有時甚至可以去看一場時間適合的電影。

她跟許多夢想做電影明星的小姐一樣，最後的目的是到舞臺。巴巴拉小姐開始做模特兒，但不久之後她放棄了原來的理想。她要求另換一件有安全的工作。

公共汽車公司，規定服務小姐的年齡爲由十九歲至二十七歲。高度是五尺三寸到五尺八寸，體重以高度相稱爲合。經過面試，智力測驗。總之爲全部身體健康檢查，及格的，才被徵入訓練學校由高級的服務小姐加以訓練。

訓練的課程嚴格而且認真。巴巴拉小姐，和她的同僚們學習如何答覆客人提出的問題。車開行中得侍候客人吃飯。（車子在以每小時六十五里速度中行進的）餵孩子吃牛奶，又要知道如何應付。碰到難侍候的乘客，總得設法遷就他，而且碰到了緊急的時候，和小孩子要爬上爬落時怎麼辦，訓練課程中包括如何急救輕微的損傷。如何告知有小孩的母親正確的奶瓶溫度。

自開辦以來，幸而還沒有碰見過有客人種傷是踩的事情，在行車中途宣佈，也沒有創下記錄。

公共汽車與飛機不同，公共汽車遇到必要時是可將有困難的病人或喧鬧過途人送入就近醫院去的。

可是，如果碰到了其他的緊急問題發生時，巴巴拉小姐總能夠保持着同樣的愉快的笑容，和愉快的談吐，使她們執行職務得以勝任愉快，不致張惶失措。

寄生蟲

·黃風·

寄生蟲還種疾病是最容易誤認爲其他種種疾病的，還因爲世界越是文明，越是而這些疾病，症狀跟寄生蟲病有很多類似的地方。患病來說，神經或神經衰弱就是其中之一種。患者心悸，焦燥不安，遇到什麼事情都害怕，時時發蟲患者有時亦會呈顯同樣的症狀。要是有一個人時時耳鳴，歇斯底里發作，無原無故發熱，一連幾晚失眠，臉色背白，沒眼無神，身

彩，很多人也會指爲稱患神經衰弱吧。奇怪的是，醫生卻要爲他除蟲，結果竟然痊癒。爲什麼呢？原來這人是患蛔蟲病。蛔蟲病的症狀和十二指腸蟲病的症狀，常常像上述的神經症同樣的。

其次，寄生蟲病又常常給誤認爲肺結核病。肺結核病大家都知道是一種文明病，患者有咳，痰有血。醫生看見病者有微熱，咳嗽，和面色蒼白，必然首先懷疑他的肺病，來一次X光檢驗。假如驗出肺部是健全，其次就懷疑是寄生蟲病了。這裏，醫生檢查病人的大便，往往發現很多十二指腸蟲。這樣的實例，世上多極啦。

有一位婦人，不分晝夜都是懶懶欲睡，走路之時想睡，坐車之時亦覺得眼睏，沒法子。病人本身以爲自己患了「睡眠病」，很多醫生也懷疑他是患「睡眠病」。見過全市的精神科醫生，疾病還是醫不好。後來有一位醫生靈機一動，憶起了十二指腸蟲病的症狀可能是這個樣，跟着一驗就驗出個個是寄生蟲病，馬上進行除蟲，不久，病症就痊癒了。

日本有這樣一個例子，有一個兒童被診斷患日本腦炎，後來死去了，醫生解剖屍體，發現一條蛔蟲鑽入腦袋。何以蛔蟲會鑽入腦袋？醫生不曉得，但是因爲這條蛔蟲鑽入腦袋，呈顯日本腦炎同樣的症狀，殺害了這個兒童的生命，則是肯定的。

又有一個人患腹痛，頻頻拉肚子，醫生初時以爲是大腸卡他，後來又懷疑是腸結核，這才查出大便中有很多蟲卵。結果這一種像腸結核狀況的劇烈下痢，竟給除蟲藥治癒了。除此之外，寄生蟲病又易誤認爲胃潰瘍，十二指腸潰瘍，盲腸炎，肝炎，膽囊炎，或膵炎。

照此看來，區區一條蛔蟲也會傷害人類寶貴的生命，一經發現寄生在體內，就得澈底消滅了。反正檢驗大便，現下很方便，每年記得檢查一兩次才好。家庭中發現有一個人有蟲卵，醫治就是包括全家，不能單限於一人。不然的話，蟲卵很容易傳染，這個人醫治好了，別個人又生，如是輾轉相傳，永遠不斷，那就糟了。

真心潑影

血濺十三街

如果，今天你有興趣，想去看電影，請先讀本文……

這部由阿倫列特自製自演的片子，頗有相似的「黑夜煞星」先後輝影。不過，本片有很多地方是遠勝黑夜煞星的，它獲得了良好的性格演員洛史德加拔力相助，除此以外，劇本的情節是硬淡而成空洞無物的故事，阿倫列特老態畢露，而高樹生，演技平庸，女主角杜露絲丹有個淑女型的美，可是演戲卻不行。除了洛史德加之外，演得最好的是飾演雅的年青演員米高加倫。除外無論攝影佈景及配音方面都不壞，但是導演更不懂得去擬造緊張的氣氛，但我看他已經盡了最大的力量，而挽救這局注定了失敗的遊戲，所有的鬧場，幾乎全由阿倫列特造成，他那張撲克面孔，在沒有「動作」的戲裏，實在沒見了就覺得「一眼瞎飯合合」，全然不令觀衆對他產生好感。如果這影片是要以動作取勝，那末，裏面的幾場打鬥，就要刺激一點，緊張一點的鏡頭。不應像這玩泥沙一樣輕輕的幾下小接觸，就算是交代，如果要說它是企圖解答什麼社會問題阿飛問題，那末，因爲窮鋒幾個打扮了一個大人的阿飛，而致弄死了同儕性命，可說這兩人都因爲阿倫列特的仇恨而犧牲，請問如此做法，有何正義感，值不值得寬恕？

洛史德加在本片中飾演一位忠於職守的警探，由頭至尾沒有大錯，說過一句惡話，更沒有超過一拳一腳，端的是「以演技取勝」了。我有一點個人偏見，我認爲他飾演有血有肉有正義感的角色，遠較那些號打號殺的黑社會大天二來得成功。他的演技有深度和含蓄，他的舉手一投足都很穩重，在放得柔和之時，很有溫暖的親切感。他的一舉一動都很穩重，從不流於做作。但他飾演反派角色時，卻常有過火之嫌。

米高加倫演一位被壞了的富家子，戲雖不多，但演來頗有分寸，而且造型不錯。

荷里活近年來，所拍影片的質素，無疑是在極力提高中，很多佳片如「靈與肉」，「一切從外子」，「江湖浪子」，及最近的「少年聽記」等均能轟動一時。但粗劣的製作，如「多情遇猿將娘」，及本片等，都是浪費人力物力的東西。

香港偶拾

德奴

售貨員：「如不滿意，最好繼續試下去！」

荷里活電影名曲集

唱片漫談

舒適

荷里活電影名曲集的唱片，前後總計，我以爲總有數十款之多，而歌曲的選擇，亦不外在那二三十首範圍之內，我現在介紹的這一張是其中錄音技巧比較好的，歌曲的選擇亦頗如人意，還是由馬地高（MARTY GOLD）樂隊演奏的「荷里活的動向身歷聲」（STEREO ACTION GOES HOLLYWOOD），編號是RCA SL10159。

馬地高對錄音技巧是十分重視的，不久以前，他錄了一張動向身歷聲唱片「這是魔力」（IT'S MAGIC），結果十分成功，他便再選十二首荷里活電影中最受人歡迎的歌曲，以新的手法編排，切實地表現動向身歷聲的優點，同時對歌曲的本身情調是沒有損失的。先說陣容，馬地高爲錄這張唱片選了三隊大樂隊集合在一起，每一隊都是足具弦樂器，簧管樂器，銅管樂器，和節奏樂器的完整樂隊，所以其成績超人是意料中事。

在第一面的開始是「八十日環遊世界」的主題曲，這首一九五六年的金像獎獲得者的主題曲在本港早已達到家傳戶誦的了，隨着是「六福客棧」的「兒童進行曲」（CHILDREN'S MARCHING SONG），這首歌本來是一首童謠，所以馬地高在這首歌曲中進行以銅管樂器和敲擊樂來表示兒童們的頑皮特性。「赤足天使」……是我本人最喜愛的電影歌曲之一，溫柔而甜蜜，但卻又帶有豪放的氣息，以前雨果雲達候達（HUGO WINTERHAUTER）曾因演奏這首歌曲而成名，這裏是用豎琴主奏而配以優的輪擺舞節拍的。「紅磨坊」主題曲（SONG FROM MOULIN ROUGE）又名「你的心在何處」是一九五三年的電影名曲，法國氣氛十分濃厚。「黑獄亡魂」主題曲（THIRD MAN THEME）本來是由安東加拉用齊來演奏的，是一九五零年的HIT PARADE中最受人歡迎的歌曲，去年安東加拉曾來港「遊」在告羅士打酒店頂樓演奏，結果可惜因爲地點太高貴，所以未能給本港樂迷普遍欣賞。「金粉世界」主題曲（GIGI）也是帶有濃厚法國氣氛的歌曲，馬地高特地用一個電子化的手風琴來加強它的效果。

第二面的開始是「桂河橋進行曲」，第二首是「月出和狂戀主題曲」，這是荷里活音樂大師藍里士史多夫的傑作，用一首舊歌「月出」（MOONGLOW）配以一首他自己特地爲「狂戀」（PICNIC）作的主題曲，「月出」用鋼琴和結他奏出輕鬆的跳舞節拍，「狂戀」則用弦樂配上，這種大膽作用混合兩首歌於一曲中是由他所創的。THE HIGH AND THE MIGHTY本來是口琴名曲，但在這裏則改用全部弦樂演奏。「亂世佳人」的主題曲TARA'S THEME在近年來似乎不大流行了，但卻不失爲一首絕好歌曲的。「寶貝外間十分冷啊」（BABY, IT'S COLD OUTSIDE）則已經是愛絲戀威廉絲的「出水」片集名曲了，現在聽來也頗有回味無窮之感。最後的一首是一九五二年名片INVITATION的主題曲。

聽電影歌曲是十分有趣的，我們可以閉上眼睛，回想着電影上動人的畫面，或者是幻想着自己變成片中的主角，自我陶醉……

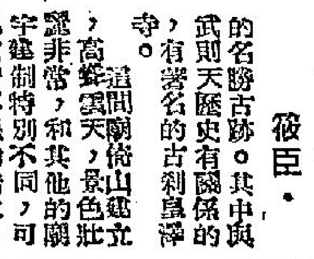

武則天廟

筱臣

武則天，可算是我國歷史上的名女人，但是一般小說家多把她寫成了一個淫蕩的婦人，但是，也有很多歷史家稱讚她的才能。這一代的名女人，是否有奉祀她的廟宇，恐怕是很少人知道的。從成都北行，過川西平原，名城廣元縣就在目前，廣元縣是川北的一座大城，是川、陝、甘間古棧道的交通樞紐，當地有不少的歷史悠久的文物，出廣元縣城西，橫渡嘉陵江，在江上的西岸，你可以看到唐代以來所遺留下的名勝古跡。其中與武則天歷史有關係的，有著名的古剎皇澤寺。

這間廟倚山建立，高聳雲天，景色壯麗非常，和其他的廟宇建制特別不同，可見當時工程的浩大。每年的香火，也相當旺盛，一般善男信女，到來參拜，絡繹不絕。如果大水的時候，由城裏出來，則須坐船渡過江，水乾的時候，則有一座用船連接的浮橋，用以便利遊客的來往。

武則天的塑像，是供奉在正殿，爲一比丘尼像，在她的身上則貼有「武后」二字，廟的兩廊，則有石刻的蓮花，相傳這是武則天親手所給的，但是否的確，現時也無從稽考了。

廣元縣皇澤寺又怎樣與武則天的歷史有關呢？據說：武則天的父親武士彠，在唐代武德七年（公元六二四年），曾任利州（即今之廣元縣）都督，在任內的時候，生了武則天。「袁天罡」奉召入蜀，到了利州，看見天子的王氣出在武府上，就去拜見武都督，恭賀說：「大得貴嗣。」請抱出來一看，「抱了則天出來，袁天罡一見之下，說道：「龍睛鳳目，這是極可貴之相呢！可惜她是女身，若是男子的話，將來一定是貴爲天子的。」後來她果然做了女皇。於是，廣元的人民，便起這一間皇帝寺來。再後鄉民們便稱這間寺爲武則天廟，其實本來這是皇澤寺，以這間廟是皇澤寺的形狀和建制，特別與其他的廟宇不同，似寺不是寺，但像廟又不像廟。這皇澤寺雖然不一定是武則天創建，但後人修寺，也有把武則天的出生與皇澤寺的修建並提的。如最近不久所發現的廣政二十二年立的「皇澤寺唐則天皇后武氏新廟記」，就說到武則天的出生與修建廟宇的關係。

世界幽默選

子心巨潤

彌老史特杜久病不起，情形不妙，他的兒子坐在床邊，眼淚流過不停。

老史拉着兒子的手說：「孩子，不要傷心難過。讓我告訴你吧，我的遺囑裏面寫得明明白白，把我的別墅、汽車、遊艇、和我所有的現金一概給了你啦！總之，我所有的東西，都是你的！」

「謝謝你，爸爸！」兒子說：「你一向很疼我，要是我還能夠作點什麼使你快樂或舒服一點就好了。」

「兒呀！你可以替我作一件好事的！」老史上氣不接下氣地說：「快把你那踩着我氧氣皮管的腳放開吧！」

峨嵋奇俠傳

陳逸如著

第一回 高僧撫遺孤，英雄有後；小俠勤習技，武術空前

馬華插圖

四川山水，倚川蜀最奇，凡是到過四川的人，都知道這個古稱「天府之國」的地方，風景幽美，物產豐富，水有長江，嘉陵江，沱江，岷江，大渡河等，縱橫境內，山有峨嵋，青城，中岩，巴山等名山，其山脈根源，屬崑崙中支，在四川境內，迤邐綿亘，奇峯異嶺，時有所見。所謂「劍閣天下雄」，「峨嵋天下秀」，「巫峽天下險」，「青城天下幽」，各種名勝，集蜀一地。致使多少騷人墨客，吟味歎賞，詩仙李白，詩聖杜甫，均先後旅居蜀地，並爲詩文，記述所樂，三蘇父子，出自眉山，文君當爐，傳爲佳話，名士美人，層見疊出。英雄豪傑之士，每多起伏出沒其間，故歷代帝王，均以西蜀爲重要省份，屏障西南，護衛中原，在歷史上與地理上，具有非常的價值。

且說四川峨嵋山，位在岷江之西南，大渡河之東北，去嘉定府一百餘里，出峨嵋縣城卅餘里，即抵峨嵋山山麓，爲佛教三大聖地之一。其餘兩處，一爲南海普陀山，一爲山西五台山。南海普陀相傳爲觀音菩薩道場，因菩薩在此觀聽海潮音而悟道，故名觀音，其地終日煙霧漂渺，霧海茫茫，故稱佛教銀色世界。西五台，則爲文殊菩薩道場，北地朔風，常年黃沙滾滾，故稱佛教金色世界。至於四川峨嵋山，爲普賢得道處，因半山以上，大半經年積雪，白雪皚皚，銀光一片，故稱佛教銀燈世界。從峨嵋山麓報國寺起，經伏虎寺，大峨寺，蘇燈寺，清音閣，雷音寺，洪椿坪，九老洞，洗象池，接引殿，鑽天坡，十九道拐等大小九處廟宇寺院數百餘，乃可抵達最高峯金頂，平時需七日路程，金頂之東，尚有千佛頂與萬佛頂，較金頂還高，海拔三千五百餘公尺，平時煮飯，因空氣壓力減低，有時只能半熟，而且空氣稀薄，呼吸時感窒悶，心臟衰弱之人到此，每多發暈。人到金頂，俯覽金山，如天氣晴朗，可以一覽無餘，但見湖山幽靜，古林流泉，雲霞一片，燦然悅目賞心，甚至可能遠眺附近州縣，如峨嵋縣，夾江，洪雅，嘉定府，青神縣，眉州等地，方圓數百里之地，均隱約可見。但如果天色不好，則四周盡是濃霧，雲在腳下，白茫茫一片，一無所見，只覺地與天齊，天合混一，人在其中，也有飄飄然遠離世俗塵之感。每年中秋以後，半山以上大多積雪，直到明年四五月間，才漸漸融化，因此半山以上之僧人，下半年多半下山避寒，或留避他鄉，即使是季節六月天氣，山上也須終日生火，厚披寒衣，始能溫暖。因此冬天仍能在山上過冬者，大多身體贏壯，或胸懷絕學。通常每一寺廟，只留一二廟卒，積聚半年糧食，足不出戶，閉爐食宿，作充留守，遊人則已絕跡，甚至猴類也很難看見了。

這一日已是臨冬十二月尾，眼看快到年底，峨嵋山頂，白雪總得，漫散無涯，寒風凜冽，泛人肌膚，金頂寺中，僧人多已下山去了。只剩下一位火水頭陀，服侍着住持方丈普聲老和尚，住在廟中。老和尚今年已年逾古稀，然而精神奕奕，望之不過四十許人，不但皮膚絕無皺紋，而且兩眼精光內蘊，威而不露，只是雙眉全白，一縷白眉，舞舞地搖曳起來，使人一見便知他是一個年高德劭的長老。老和尚正做過了晚課，步出廟門，沿着寺前的山徑，徐徐慢步，這是他日常的習慣，每日當晚時分，照例要到山前山後走動走動，大家都不知他做什麼，往何處去。老和尚提着一根齊眉鋼拐，當作杖的托，一步一步的走着。

正是：欲知後事如何，且看下文。（一）

今日提要：勤凡心二美論道　順自然萬物有情　（二六八）

七七：坐山觀虎鬥

……鄧跛子所保舉的邪路入共有二十名，他們裝扮成警探的樣子，分乘兩輛汽……

叔叔，邪路的事，我一切都不懂，全由你調遣好了。」鄧跛子頷首大笑……

八、江湖多事

柴先佑發道：「第二樁就是『邪派』中人「九……出價錢的高峯腳下！柴先佑仰觀月色，已經三更，遠處……定靜，剛待發出號令，與夏天翔一同往探……

「柴姑姑，邪派中人物，業已趕來不少，天色也快到三更了吧？」柴先佑眉頭……

工商晚報分類廣告

金鼎開河

新武俠 刀人著 鳳子插圖

第四回 衡嶽雲護三太子 蛾眉雪映九蓮花

今日提要：動凡心二美論道 順自然萬物有情（二六六）

上文因果 上文說到蜂美人之妹五姐，奉師命到來張先生家，張迎入，五姐詭稱蜂美人已絕望，張惑動大哭，哀求救命，五姐始揭開紗帳，以右掌向蜂美人心窩貼，良久始醒，竟復活，張先生狂喜，五姐云所得爲樂症，因張先生吮她蜜孔，樂極而昏。

蜂美人醒轉來後，五姐以目示意，要張先生暫時退出去，姐妹二人在內密談了好一會，張先生出到外邊與柴師父夫婦坐，然後侍女方出來請張先生道：二夫人有請。張先生匆匆進到臥房中，只見蜂美人已經買好了衣服，倚在床邊，那五姐坐於一旁。蜂美人一點病容也沒有的樣子，微微含笑，指了五姐道：這就是我的五妹子，我們一共姊妹四人，奴第四，都在慈恩寺長老座下，先生已經見過她了。據她說，我師父已算就了我今日今時有死難，但算不出是分娩，不能說出去，說了令人笑話。五妹今晚在此居住，請先生到外書房安歇。張先生忙應道：這個自然。隨又向五姐致謝。五姐以妙目望着張先生，笑着還禮道：彼此至親，不必客氣。奴方才多有得罪，還請姐夫恕罪，這姐夫二字，說的甚是嬌嫩，還瞄了張先生一眼，張先生覺得身上打了一個寒噤，暗叫不好，便作了個揖，退出去了。柴師父見沒有事了，便辭別回家，那張先生只獨自一人，住到書房的外間來。這五姐同她姐姐同榻，晚間問蜂美人道：姐姐，既然已經和千歲住在一處了，怎可以怕生育呢。你不該嚇他，雖這個的忍不住那樂癡嫂。蜂美人嘆道：你我不是凡人，若不礙到我們的蜜孔，便一世二世，都未必生孩子。他一見了就採上來吸吮，妹子，你不知道，吸過了蜜孔之後，若再和他在一處時，就一定會生兒育女的。我們的蜜孔，不比他處，一經男人吸吮，四肢百體，簡直樂得命也不要了，我那裡禁受得起。五姐俏俏道：不要說了，沒的羞死人了。姐姐，如果你身上有了體種，可就立刻成爲凡人，多年修煉的道心，也要漸漸離身，到那時，姐姐將怎麼辦。蜂美人道：爲師的一見了千歲之後，便生了愛，生了愛就是動了凡心，有了煩惱，有煩惱，就有生死。現在這蜂兒巳經不能萬壽長存了。五姐嘆道：我們修到了今天，無憂無慮，不必再經過雷劫，可是還依然脫不了人間之愛。蜂美人道：你我由蜂進而修煉成人，難道是爲了這心嗎，其實就是爲了成人之後，生出人的愛心來。萬物皆有愛心，這是造物者定下來的。雄蜂當年爲你我之奴，所爲者只不過是在萬千萬雄蜂當中，能成爲專你我之愛的是蜂，你我那時還無心求此，所以沒有按造物者的安排，事一雄蜂爲偶。現在煉成了人身，自然就有了比雄蜂時候更深之愛心。妹子，你不知道，人之愛心，比萬物皆不同，乃天地間第一大智慧，第一大至德，如果吾妹見到可愛之男人，也會要動凡心生煩惱的。一番話，說的那五姐默然了好久，方才細聲問道：姐姐，這人間之愛，到底是何趣味。蜂美人道：說是好難說出來的，這非親身經歷不可，而且又不是兩個雌的在一處可以明白過來的。此之謂自然，天之大德，妹子，只是你我不同凡人，覓這一個好男兒，卻是不易。幸而你我天生有姿色，有了這天姿，就自然容易得到男子的歡心，這其間的奧妙，千言萬語，也不容易說得明白。妹子若是已有此心時，便慢自然可以遇到。五姐將頭移到她姐姐的枕上道：姐姐這篇大道理，我已領畧到，如今住在廟裡，不論在金頂峯上，或是在這伏虎寺，除了這位千歲降臨外，那裡去找男人。蜂美人啊了一聲，側過身子來，就床前燈下，向五姐面上細看了一會，嘆口氣道：妹子，不要以爲我有醋意，千歲現有着一位夫人在此，以前在江南，還有十多二十位姬人，聽說北邊的山東，也住過多年，也有還家緒，如今有了我，夫人雖然賢德，須知一個男人的愛心有限，若是許多女人時，可就分散了愛心，那女子得來的，就很少很少了，這世間有的是好男人，成都府那樣多的大家，還怕沒有如意郎君麼，你還小呢，今年才一十五六歲，還一二年，再物色到，也還不遲。五姐含羞道：若非姐姐直言教訓，妹子幾乎動了愛心了。看官，當她姐妹說這些話，張先生一人在外頭，癡會想到五姐。正是：

生命有限 慾心無窮

逝水東流

幻影著

十、

這一次，她把冠形拉了出去，隨着那幽怨的音樂起舞。她的身子有點抖，但還是緊緊地貼住冠形。冠形也有一點激動！這一種經驗是他所不曾有過的；一個女孩子在他的面前坦承了一份失戀的痛苦。

蘇茜的臉一直都貼冠形的臉上，熱辣辣的。但忽然間，冠形把蘇茜一把推開，

「妳又在哭了！」

她勉強用手揩去了眼淚，無力地說：「我們走吧！」

冠形知道，此刻她再不能夠就下去了。於是他把她扶回座位。立刻就要侍役結賬。

他們走出來，那兒是一般寒氣直撲過來，冠形也覺得有點冷。街上，也是冷清的，只有那些霓虹光管不斷在閃着。

「妳冷嗎？」冠形側過頭來問道：「今天很冷啊！」

蘇茜仍然是黯無表情地搖頭，於是，冠形又說：「我們乘車回去吧！路子還有很長呢！」

蘇茜又搖搖頭。冠形有點窘，「那麼，我們還去甚麼地方，今夜街上是如此寒冷的啊！」

「什麼地方都好，只要你別再問我。」蘇茜說。

冠形無可奈何地隨着她在街上踱步，他們從大道中轉出德輔道，然後，那兒就是中環的海旁！寒冷的天氣裡還是那末美，霓虹光管照得半天都亮了過來，海上的渡輪也裝上了霓燈，在海上一閃一閃的，還有那從不停止的濤聲，在岸邊嗚咽着。

蘇茜依在鐵欄邊，雙眼有一種不可迫視的光芒，她只望着九龍的遠景。冠形也只有在她身邊停下來。

他們沉默着，氣氛是出奇的靜穆。

但還是冠形先開口：「還早很冷呢！妳穿得少，會着涼的，我們還是到別地方去走走吧！」

她又搖搖頭，「我需要這口寒冷的空氣，我需要冷靜一下我自己，我需要感受一點寒冷！」

「蘇茜，那又何必呢！妳沒有需要痛苦自己的理由啊！況且，這件事情妳還不完全明白了過來。」

她嘆一口氣，深深地，「痛苦自己一方，我從不會痛苦自己，痛苦是由快樂裡得出來的，但我沒有快樂。」

冠形顯得有點手足無措了，他不知道應該說一些什麼話，不過，就在一剎那，他下了一個很大的決定。

「蘇茜，妳願意聽我說一點嗎？」他問。

「當然，我十分高興你還是把我當作朋友看待。」

「那麼，蘇茜，我們就說一些心底裡的話吧！」冠形倚在鐵闌，面對着蘇茜，「我相信這件事情我始終是個旁觀者，但如今，我似乎不能不說一句話！」

「蘇茜，在我的眼底裡，世界上只有兩種人，一種是脚踏實地，他們沒有虛榮，沒有什麼慾望，只想一步又一步向前走去，朝向成功的目標邁進。因此他們的生活方式是樸實的，他們的思想是純正的。㊂〇

藍湖血眼

穆穆著

七七：坐山觀虎鬥

鄧跛子所僱請的邪路人共有二十名，他們裝扮成警探的樣子，分乘兩輛汽車，鄧跛子則和杜千城同乘一輛汽車，領着那批邪路人向藍湖駛去。那時雖沒有下雨，但雲層很厚，月光給雲層掩蔽，只有極零落的疎星閃光，他們出市區之後，大地是一片漆黑。鄧跛子爲了腿子跛了，自然由杜千城駕車。爲了不驚人家發覺，汽車沒有亮燈，只靠着極微弱的疎星閃光行進。這樣的黑夜駕車，杜千城自覺萬分困難；但鄧跛子卻着着給他提醒，說道：「千城，不用忙，黑夜飛車，鎮定一點便可以。告訴你，灰白色的是路子，有反光的是污泥積水，黝黑色的是洞穴，緊記這三點，駕車朝着灰白地方駛去，自然沒有事。」

鄧跛子如此說，杜千城依言駕駛，果然，灰白色的地方，是馬路實地，汽車前行，雖仍要萬分小心；但比諸剛才的盲無門限好了不少。

杜千城雖然兩次到過藍湖，但路向仍是不熟，反而鄧跛子瞭如指掌，在九時左右，經已到達往藍湖去的山嶺。鄧跛子下車之後，着令把汽車全部開入林中隱蔽，對杜千城道：「往藍湖，必須要經過一段山嶺。山嶺大半小時可以通過，瞧樣子我們是可以在十時之前到藍湖的。」杜千城見鄧跛子雖缺了腿子，但各方面的技術和時間計算，都來得極好，禁不住大讚他有一手，說道：「鄧叔叔，邪路的事，我一切都不懂，全由你調遣好了。」

鄧跛子領着大夥，翻越通往藍湖的山嶺，所走路子，處處都是崎嶇，可惜便是他跛了腿子，用手杖撐持，跑路不免緩慢一點而已。

好不容易，經過大半小時，到達藍湖東面的一個山頭之上了。站在這山頭，往下俯瞰，藍湖便在脚底，微弱的星光之下，可以瞧見藍湖的水極滿。四面高山，低陷的地方是一個湖，湖畔有樹林，有亂石，景色本屬不錯；只是這個藍湖，不久便要展開一場血腥的戰鬥，杜千城自然沒心情去領畧這幅夜景。

鄧跛子找到一處亂石，叫杜千城和二十個邪路人，隱伏在亂石中，說道：「大家伏下等待！張奇相信經已到來，只未有和我們聯絡，便沒有動手；片刻之後，他自會派入來和我們聯絡；聯絡之後，他和金雄的血戰便會開始。那時候，我們便是坐山觀虎鬥，撿漁人之利，大功可以告成。」

那二十個邪路人，是受僱而來的，自然沒有意見；杜千城不懂邪路的事，自亦沒有意見。大夥便隱伏下來，靜待事情發展。不久，是十時了，兩個黑影，在他們的面前出現，爬山而來。杜千城清楚其中一個是張奇手下的老周，以爲老周領着一個同夥來聯絡，正在大喜；只是鄧跛子的神色，卻充滿懷疑與失望，杜千城自是一怔。㊆㊆

吳越春秋

南宮博著·王雲圖

夜訪

這些，使得范蠡有偶促之感，他的來是私事，但在此地卻被作爲公事看待；不過，這些行動也使他領會，夜間來巡查的不止自己一個。于是，他乖巧地問：

「女夫夫來巡査過嗎？」

「好幾天沒有了——前天晚上，君夫人來看過一次——君小姐晚間的情形，那是說，小姐們睡的姿勢，驚醒的程度。范大夫——」那人一笑：「此地的花式很多，看來，那些不姑娘將來也可以做官了。」

「哦！」范蠡沉應着，他不想官式訪在，那徒然耗了時間，但眼前的情形，卻也使他沒有與西施直接傾談的可能，于是他在跟着入屋之後，看稍停留，就準備退出。

「范大夫沒來過吧！」那名當值的衛兵解釋內容：「她們，各地選來的美人兒，有的四個人睡一間，有的兩個人睡一間，一那位諸暨美人西施和移光住一間，還有鄭且……」

「噢！」他不想聽泛泛的報告，攔手制止：「她們在此地都很好吧？」

「是的，好的——」

「西施——」

「她住西宮的一間房！」衛兵指着，發覺西施房內還有燈光透出，他稍稍有些警覺：「她還沒有睡吧？照規定，現在該熄燈了。」

「該息燈了——」她卻沒有睡：「范蠡如自語，緩緩地移步向發光的窗子走。」衛兵追上一步，趕到窗前，低聲說：

「西施姑娘，范大夫來查夜了！」她爬起來，怔忡地隔着敞開的窗看那衛兵：「我睡了啊——」

「西施！」范蠡已走到窗低抑着聲音叫出來。

窗內的她，顯然手足無措，期期艾艾地叫：「范大夫……」

「姑娘們應該早些睡……」范蠡在衛兵面前，不能不作出莊嚴底神態：「你們過得早吧！」

西施泛泛眼，有些不滿於范蠡那種教訓式的口吻，可是，她倘未回答，范蠡已轉向那衛兵說：「我在此和西施談談！你們倚位好了！」

於是，衛兵行了禮走開了！於是，范蠡忽然地握住她擱在窗檻上的手：

「西施，我實在想你哪，我無法睡着——」

她陶醉地笑了——現在，她明白范蠡剛才那種教訓底口吻的作用，接着，她垂下頭，深兵地說：「想到日間的事，我也睡不着呵！照規矩，我們早該睡着了的！」她回身一指：「移光早睡着了。」㊁㊁

天池俠隱

王香琴

六、普陀八老

那古怪的老人，便是七師祖過江神龍靡思道，靡思道的武功修爲，在普陀派裡，是非常突出的，楊鵬蛟忙在船上磕頭迎接，靡思道最高興後輩對他尊敬，見楊鵬蛟跑在船邊，打了個哈哈道：「不用多禮了。」手一抓，把楊鵬蛟抓起，楊鵬蛟突然覺得一股勁力，在腋下一托，整個身軀，向上一挺，不由自主的拋起，吃了一驚。鳴爽子拿着靡思道的手，叫道：「老弟，你知鐵木魚給那個殺死了？」靡思道吃了一驚道：「爲甚麼？爲甚麼？」他瞇着眼睛，一會，又說道：「武林那個有特殊的本領，能把鐵木魚一下子打死？」鳴爽子又老淚縱橫的說道：「若是一拳一腳給人打死了，技不如人，我們還有甚麼可說，鐵木魚這一次死，卻不是這樣，我們非和他報仇不可了。」正要把鐵木魚被殺的事說出來，忽聞有人在半空裡跳了下來，大叫道：「是誰用一拳一腳，打死鐵木魚和尚的？」

楊鵬蛟看時，是一個老書生，他那了一把大摺扇，直挺挺的落在船上，他不是飛能飛動，而是在一艘小船上縱身上來，他的耳目恁外靈通，在距離幾丈的船內，早聽見鳴爽子和靡思道談話，他正是八師祖鬼雲生江冷，他拿了一把大竹扇子，打遍南北，是一個識惡孩子，武功卻是了得。鳴爽子道：「你在快活，鐵木魚和尚給胡一劍刺死了。」把胡一劍殺人的事，說了出來。靡思道江冷都怔了怔，江冷道：「是誰說的。」鳴爽子道：「是我自己見的，楊鵬蛟把鐵木魚的屍體用香爐埋了，遇到這裡，有趣有機，胡一劍的兇器，是由我在他的屍體上拔下來的。」一邊說，一邊在懷裡摸出一口小劍，是在鐵木魚和尚項上拔下來，刻有胡一劍三個字的。」

江冷把小劍反覆的看了一會，兩指一彈，鏘一聲，小劍插在篷上，冷笑了一聲道：「六哥騙我！」鳴爽子呆呆的望着江冷。江冷道：「胡一劍我也會見面，是一個好人，他擅長劍法，卻不曾使用過短劍，若他真要用非法手段殺人，決不會在小劍上鑄上自己的名字，從這一點看來，殺死鐵木魚和尚的，決不會是胡一劍，可能是有人嫁禍。」楊鵬蛟聽了這幾句話，魂不附體，忙哭跪在船板上道：「師伯，這是我目擊的事，決不會錯，當時在巫峯的陽台宮，我和師伯之外，尚有胡一劍和紅衣和尚，師伯，不是真有這件事，我決不敢說的，師傅死了，怎會不是呢？」江冷把他的大摺扇一斜，扇子開了，搖了兩下，正要說話，幾艘船駛至，有七個人上船，三個和尚，兩個婦人，兩個身軀壯大的武士，都是鐵木魚和尚的師弟，三個和尚是法元、淨嚴、勤安，是金山寺、法華寺、報國寺的主僧，兩個婦人是袁大嫂、薛真娘。㊄㊃

霹靂薔薇

諸葛青雲

八、江湖多事

柴无垢說道：「第二樁就是『邪魂派』掌門人『九首飛鵬』成大招幽中那根重達一百五十斤以上的『九鵬展翼鋼拐』！成大招不但所創『飛鵬拐法』，專毀對方兵刃，更能獨以一百零八大穴，並天賦神力，勇健絕倫，委實在當世八大門派的掌門人中，也可算是佼佼之選！」

夏天翔因深知柴无垢『凌波玉女』四字，在武林中極著盛名，對這浮絕豔『殺陣掌』力，也是鍛鍊到九成火候，武學比起自己，祇高不弱！她尙對『九首飛鵬』成大招那根『九鵬展翼鋼拐』，及『邪魂派』獨門暗器『九幽磷火』，如此忌憚？並諄諄告誡！自己委實應該深加警惕，不要輕狂惹禍，弱了師傅『北溟神婆』畢白翠的威望！

就在柴无垢一再說明厲害，夏天翔由心存高傲而轉到惕然知戒的這段期間，那『九幽磷火』曾經升起的各方，共有三四條身法輕靈迅疾，顯見武功極高的人影，先後不一地，撲到『九首飛鵬』成大招發出信號的高峯脚下！

柴无垢仰觀月色，已近三更，遂再一定神，剛待發出號令，與夏天翔一同往探『邪魂派』斜集何爲？忽然又復聽得東南十來丈外的一片淺谷之中，傳來『錚錚錚』地的三聲輕輕劍微響！

這三聲不會太令人注意的輕輕劍微響，聽在柴无垢耳中，卻似乎威力極強？使得這位巳達第一流身手的『凌波玉女』，爲之全身一震！

原來柴无垢不但聽出這就是點着第三劍『龍飛劍客』司徒畏的彈劍之聲，並還是昔年彼此情深愛重之時的五相約會暗號！

夏天翔卻那裡知道內中尙有如此玄妙？見柴无垢看過天時，分明已將起身，卻忽又失神微愕，不禁催促說道：

「柴姑姑，邪魂派中人物，業已趕來不少，天色也快到三更了吧？」

柴无垢聞言頰竟然上一熱，向夏天翔勉強笑道：「我的一位昔年舊識，忽然也到此間，並發出暗號約見——」

夏天翔看出柴无垢的局促神色，遂含笑道：「柴姑娘儘管赴約，我一人先到那高峯脚下的左近等你，並決不會莽出手，獨個兒尋事就是！」

柴无垢銀牙一咬，點頭說道：「這樣也好，你奔西北，我往東南，分頭行事了以後，仍在此處相會！」

夏天翔早就心急，聞言立即飄身，但耳中仍聽得『凌波玉女』柴无垢低聲囑道：「不要忘了注意『九鵬展翼鋼拐』及『九幽磷火』！」

夏天翔閑了多日，好容易才有熱鬧可看，自然高興異常！以致不曾想到會有何等變事？能使得柴无垢臨時變計？不與自己同來，幾乎就這樣的把位『凌波玉女』，生生斷送！㊆㊆

火海生死戰

托爾原着 林荷譯

五十：全是傷兵

今天，上邊下令，說是不願意作更大的犧牲，他們將放棄那個軍事要點的據守，同時撤退。當他們悄悄地向南行軍時，一個腰間緊着聖誕禮物的德國兵，也發生些甚麼。一個德國第二七七近衛步兵師的斥候兵躲在森林裡，眼看他們從面前經過。對於這個斥候，這些美國兵有很像一批郵差。

現在，克林格一夥「郵差」忽然一起而爲士兵了。

因爲前綫有謠言，說是劇戰正在南部進行中，透過雪光與霧靄，可以看到克林格教堂的尖端已呈黑色，而且隨時有被砲火毀毀的可能。

霧然之間，驚心動魄的砲聲忽然大作。梅特蘭的部下本當在教堂附近趕建防衛工程的，而且已派出執行官前去偵察地形。

那一排砲彈落下後，卡車立刻背火。吉普車與軍被紛紛跳入農田，步兵們個個伏在地上，無望地等待第軍的追擊砲彈在他們身邊爆炸。

然後空間出現無數火箭！

「火箭！」梅特蘭將叫起來，吩咐大家：「快後退。讓我一個人到前邊去察看。」

那露代上尉跟蹌地奔到梅特蘭身邊，被後者推倒在壕溝裡。原來亞霆代已受傷，一個士兵取出紗布來，準備替他的胸口包紮。

（如果讀者還記得的話，就在十二月十五日晚上，亞霆代曾經對他的朋友馬洛說過：兩天他將要死亡了。他估錯了，但是祇估錯一日。）

梅特蘭實際砲火，直向「克林格」奔去。他必須查清那邊的情況。一枚砲彈落在近處，將梅特蘭摔倒了。梅特蘭困難地走到馬乙拉城郊；朝那條通達克林格的街道蹣跚走去。

他想找他的執行官，找不到。

克林格提田中到處都是驚惶的傷兵。東方有幾道強烈的光芒，密集的機槍聲則來自林間。

十五分鐘過後，梅特蘭終于找到了指揮部——該部位于去杜格南郊。

「我的天！」他問，「這裡究竟發生了什麼事情？」他遊目四矚，連方向都辨不清了。他們傷兵，「到底誰在我的右邊？誰在我的左邊？」

沒有人知道。

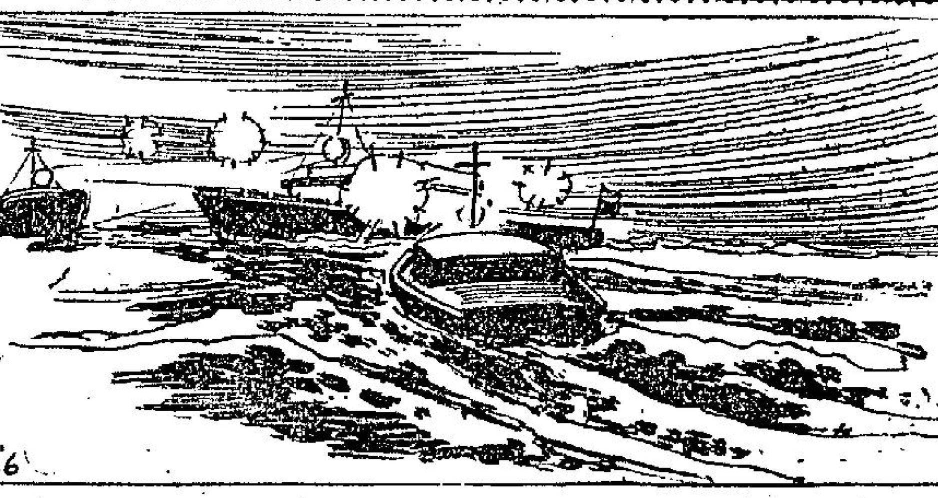

毒品

女俠夜驚故事 韋逸繪著

（二二六）賈宮仁這班人根本是亡命之徒，在危急的時候，就把生命置之度外，所以賈宮仁高踞嗚命衆人緊守崗位，拚命要衝出包圍圈外時，那些歹徒就不由得興奮起來，於是鎗火密集的對着對方水警輪而攻擊，同時，更一方面把遊艇以全速向水警輪衝撞過去，一時間，密集的鎗火，頗使警方也沒奈何，就在這時，夜霧和波濤的掩護，那艘小快艇已經趕到，她料到歹徒們的企圖，她便叫駕駛者轉變方向，不向遊艇的尾部進攻，而以快速兜了一個圈子，以全速衝向它的腰部……

鳴謝 梁藻衡大醫師癒我脚軟

新址診所九龍荔枝角道二八三號二樓（近北河街口）電話八一〇四二五·八一三三六

應診照常星期日照常 上午九點至十二點 下午一點至六點 診症時間

本人患風濕症腳軟不能行動，寸步難行，全身筋骨劇痛，苦不堪言，屢醫無效，幸得風濕專家梁藻衡大醫師悉心醫治，服其秘製良藥一服見效，二天自能行動，調治十餘天，今已完全痊癒，恢復健康，深感梁醫師大德，濟世之功，除修函致謝外，特登報鳴謝，並介紹同病者知所問津焉

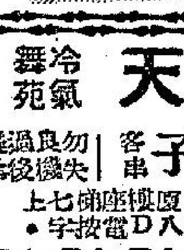

鳴謝人 袁波

地址九龍鴨寮街九十一號二樓

梁藻衡 中醫師

售梳化椅

八重天 冷氣舞苑 日本肉彈 敏田子 客串 勿失良機 過後難逢

明珠 冷氣舞苑 玉女紫玲 作風優美 請來一試 二時開始 日夜一元 限十二位 光臨請早 白加士街卅號二樓（近佐敦道口）

油麻地 七喜 冷氣舞苑 艷熱 新野

桃花 冷氣舞苑 小姐美艷 溫柔夠熱 請來一試 保有收獲 波斯富街六十一號三樓（國貨公司斜對門）

瓊樓 新型冷氣舞苑 新張推出 舞追月 經濟實惠 不可不試（悅興酒家斜對面）

鍾情 小野貓 西班牙舞廳

萬茂公寓

劉占士授 莎露杜 M.A.N.D.A. 電話八〇〇三〇九

招生

神奇潔粉

忠信託兒

益珍茶莊 九龍總批發 旺角鼓油街一壹六號 電話五九六零九

美容 首創分期付款 最低費18至36

工商晚報分類廣告 銷數廣 效力大 收費廉 每段大字四個 小字四十 每天一元 上期收費 不折不扣

狗

何明性紅丸

龍鳳酒店 幽雅無雜 公寓價錢 七彩梗房 冷熱水喉 冷氣吊扇 任君選擇

蘭花公寓 住家風格 冷氣水晶 幽雅無雜 租值廉宜

冷 官涌旅店

九龍招待所 冷氣 私浴 電話 大房 八元起碼 新張期內 午夜半價

體弱 胸背腰痛 梁耀文

龍山氣腫痛 龍偉專醫

方位百寶茶

精神餅 金記福至

刊登本報廣告者請撥電話二一六零二

新華·豪華 滿座今天三場 一樹梨花海棠紅

大華·麗聲·樂聲 滿！今天續映 太空人 對英白語 中片文上 太空火箭秘密全公開

皇后·皇都·麗聲 今天仍映 火海英雄傳 "Hell Is For Heroes!"

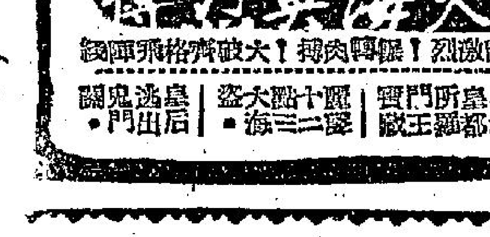

利舞台·樂宮 狂滿 神勇三蛟龍 9:40 7:30 5:20 2:30 明十二點半 金蓮花

中央

域多利 楊門女將

工商日報 資格夠老 消息快確 言論公道 出紙多張 只賣一毫

法庭避免虛耗時間 輕微控案通函處理

先函詢被告如認罪即遵罰了案

【本報訊】對于輕微控罪的處理，法庭有新措施，此即當法庭發出控票時，必附有以下的函件，該函稱：（來信請列明傳票號碼）

逕啓者，台端對本傳票所控事項，如擬不認罪者，請於票上所定開庭候訊日期拾天之前，致函本署當局說明，以便在可能範圍，安排該案於當日審理，惟屆時台端仍須親自到法庭應訊。

據解釋，這是因爲年來政府屬下各機關，如市政事務署、消防局、地方稅務局和警察交通部等每天發出的控票很多，使法庭忙於審理，其中尤以不認罪的，更耗費許多時間。因此法庭方面，爲使手續簡化，預知是否認罪，得以早日安排審訊日期，同時又不致令市民虛耗時間來等候。

所以如不認罪的，在控票所定審訊日期十天前，去函法庭書記長聲明，屆時到法庭，法官即還可告知其訂定的審訊日期。

至於認罪而不欲上庭的，可照控票上指明該罪罰款額，於審訊前廿四小時寄往法庭便可。

由於市民接獲控票，對於上述函件多予以忽略，而到庭又不認罪，目前銅鑼灣裁判署法官楊鐵樑，對這些被控人，認爲虛耗法庭寶貴時間，予以申斥。並飭令當庭詳讀該函內文。（康）

馬鞍山兇案 今二次提堂

【本報訊】沙田馬鞍山之「六國大封相」兇案，今日下午二時於粉嶺裁判署再度提堂。

被告人卅八歲男子黃柏，礦工，報住沙田馬鞍山黃泥塘村。被控兩項謀殺罪：㈠本月廿日在沙田馬鞍山黃泥塘村謀殺婦人何瑞英。㈡本月廿日在上述地點謀殺婦人黃帶娣。

首論還押，定於今日再度提堂。

市局民選議員 反對投資海外 認爲投資本地才對

【本報訊】市政局民選議員張有興，建議政府將更多庫存公款投資於本港教育、工業及房屋發展，以代替投資海外。渠要求政府就投資政策，發表一聲明。

依統計署之一九六一至六二年度報告，顯示本港在美國投資逾四億二千四百萬元，在英國來說投資一千八百萬餘元，但本地投資則只有七十四萬零二百四十五元。

張氏建議政府應將投資之較大比率，用於協助本港興建廉價工廠大廈，支持教育設施之長期發展；支持興建民房，以分期付款方式售與白領階級；支持目前缺乏資金之任何發展計劃。

張氏指出，政府常常告訴市民，謂不足資金以進行各項計劃。但政府卻迄未說明因何將人之庫餘不能用於本港投資。渠對公衆公平起見，或許關於庫餘投資改革，此時應發表一聲明。因此究係公衆之錢。

政府發言人被詢及因何就地投資如此之少時，據謂：此係涉及純粹財政性質，許多因素之政策問題。關于此方面應記取倫敦係英鎊區之「莊家」。（日）

慈雲山下四十牛房 限期遷出

牛房主人叫苦連天

【本報訊】九龍慈雲山十五個地段，政府決定收回。該處四十個牛房，總共飼有奶牛一千頭的東主，現正全部遭受「破產」的嚴重危機。

上述地段任何一間關於牛房的建築物，現在都貼有一張徙置當局的通告。該張通告係由徙置官薛文簽署，着令該等建築物之所有人，須於本年十月廿四日以前，將該等建築物全部拆除。

該通告內文，並表示政府因爲對該等建築物所佔有之地段作永久性發展之用，建築物之所有人，如果在適合當局徙置條件的話，徙置當局，可以使建築物之所有人，在徙置大廈內獲得一個房間或者一個房間的一部份。現時牛房主人，正不知如何是好。據稱：如府時非遷不可，損失總值，當在二百萬元以上。（文）

新界鄉議局 今發放賑款

【本報訊】新界鄉議局，今日假彌敦道高華酒店五〇一室發放賑款及物資與新界廿七個地區受災災民，各區所得之賑款及物資，由各該鄉事委員會領取後回鄉分派。該局急賑會印有領物之表册，以便災民領取時簽署。

挪威禁運 總領事有說話

【本報訊】此間挪威代總領事柯沙嘉稱，挪威政府對於本港若干棉織品之入口限制，只用於九月二十日以後成交者，九月二十日以前訂明數量及交貨日期之交易，仍可如常進行。

挪領事館，渠昨已接獲政府來電，訓示一切，但所有九月二十日前之合約，必須註明交貨日期者始屬有效。

此間製衣出口商表示，挪威此舉，係對彼等希望擴充若干歐洲國家市場一大打擊。

工商處長何禮文，於出席日內瓦棉業會議後，昨日已乘機返港，但渠對挪威禁運及日內瓦會談，均拒評論。（日）

中共支持偷渡來港

與港警方鬥法

【本報澳門訊】中共似乎是跟香港作對。據悉：澳門蛇業在中共支持下，化整爲零，使用機運三至五人的中共船牌作爲「運蛇」工具，同時，中共准許先駛到共屬寶安縣蛇口集中，派出武裝船護，在公海秘密保護混入港境，但規定偷渡客，一定須持有中共發給的通行證。

金牙刷先生

昨起出動一連七天 答中四題贈送百元

【本報訊】香港牙齒健康學會舉辦之牙齒健康週，經於昨日展開。「金牙刷先生」亦已於昨日起出動，一連七天，對於能正確解答問題之五至十五歲兒童，贈予獎金百元。

此「金牙刷先生」極易辨認，因係在口袋中有十四吋長之金牙刷一個。小朋友如發現他，可即向他自動解答四個問題，如合的即贈一百元。

牙醫學會發言人昨稱：自一九六一年本港實行食水加氟以來，從兒童之牙齒情形看，已具有良好之初步收效。但其真實情形，則須於數年內完成觀察與調查之後，始能確定。根據其它國家之經驗，食水加氟後蛀牙之百分比大減。

他就是金牙刷先生

本港日前有十個食水加氟站，除新界部份用井水之居民外，幾乎所有居民均獲供應。本港係使用氟化鈉，而使用氟化鈉，在亞洲則以本港爲首。當局免居民食氟過多，夏天居民飲水較多時，每一百萬分水是加零點七分，多天則增至零點九分，食水加氟每年需款三十萬元，平均每人一年九個仙。

百元賑災民 政府有解釋

祇是協助，并非完全使其重建木屋。

【本報訊】政府發言人表示政府分發被颶風吹毀木屋之災民每戶一百元，主要目的只係協助災民一臂之力，而並非重建木屋。

最近有不少沙田災民申訴，謂百元賑款不足以重建其住所，由于風災後各種材料漲價，實際上需款百多元始能重建。

據報，有等災民，因所獲賑款不足重建木屋，迫於以高利借款。借款之利率，高至月息百分之十至二十。甚此，不少災民，希望政府給予更多現金。

政府發言人解釋，社會救濟信託基金之運用，係由一九六二年十七號法例所管理，基金委員會係依照法例決定協助之程度，有須了解者，散賑並非每一被毀木屋發一百元，而係被颶風吹毀木屋之住戶每戶一百元。賑災並非旨在重建木屋，並非要協助重建及減少災民無家可歸之痛苦。同時，每一戶以上同居于一木屋，是即有多一百元可用。（日）

行情報企 金鈔牛皮

【本報訊】今晨期鈔開盤五•七二五。迄九時四十分，K金市仍未開盤。美電按五•七三六二五，通天單按五•七二八七五，加單按五•三一二五。大飾金價乙式三五•一二五——三五•一四五。紡紙對沖乙式二•七九六二。金鈔市仍未脫牛皮也。（祖）

日本鞋商 抵港考察

【本報訊】日本鞋業商考察團一行九人，由東京華爾滋鞋有限公司總經理大久保博次担任領隊，前日由曼谷乘瑞士航空公司班機抵港。該團係於旅行歐洲及視察製鞋業後，前來香港。各團員抵港後，將停留一日，考察本港市場。

高原新書

高原出版社，繼黃崖的「出獄者」，黃思騁的「牧羊女」，方紀谷的「河漢集」，本月份又有數種佳著面世。計有齊桓的「病夢」（小說），黃散雲的「弄潮山莊」（小說），以及黃思騁的「情賊」。即將出版的新書，尚有李素的「心情集」（散文），易知的「智慧花朵續集」，並於預告已久的「雙鳳」，該書作者徐速，健康近已恢復，現已加緊整理中。

三處飲茶 部氏送書

【本報訊】部氏爲利便電台聽衆及影迷需要，將在總海通企業公司屬下之六國酒店、彌敦酒店、陸海通酒店、容龍別墅、麗聲戲院右鄰之皇宮酒樓早茶及午茶之顧客，均可獲贈刊出全部「白蛇傳」歌詞。

救濟風災捐款善長芳名

本報代收「九•一」風災捐款，昨日共收到四百六十元零三毫五仙。捐款人芳名如下：

良德學校一百零三元四毫五仙；石硤尾水塘工友一百零五元；告羅士打西廚部八十八元；基督教道仁學校學生六十一元三毫。

正蒙學校一羣小學生三十七元；羅豐五元；陳啓燕五元；李宅一元；李來好五元；無名氏二元一毫；何坤李興調軒十五元；周先生二十五元；德輔道西二三八號三樓同人十元；譚三妹二元。

合共收四百六十元零三毫五仙。連同上日收過一十一萬七千一百五十六元零五仙，合共收過一十一萬七千六百一十六元四毫整。

本港股市行情

九月廿四日上午十時三刻報價

股票名稱	（成交價）	（成交股數）
滙豐銀行		
又倫敦註册股票		
東亞銀行		
[illegible]		
會德豐	一〇•八	一千股
又新股		
太古船塢		
[illegible]		
大酒店		
置地公司	六四•五	一百股
太平企業	三•一	一萬四千股
油小輪	一•一五	一百股
九龍巴士	六六	十股
香港電燈	二八•一	五百股
電話公司	三四	七百股
公和祥倉	二•〇	二百股

遊客奇觀

外國人的一種怪習慣，奇風異俗，往往使人莫名其妙，這裡所談的，不過是一些鱗爪……

特寫 本報記者錦

本地的諸色人等，各位見得多或接觸得多，可是來路的諸色人等，相信各位很少機會領畧過。數以千計從世界各地來港的遊客們，他或她們的一舉一動，有很多是本地聞所未聞，見所未見的，到港九最多遊客居住的大酒店去尋幽探秘，這裡可以發現很多來路諸色人等的百態。

先說手震（貼士），從前最闊綽的是美國遊客，不知是否他們學精了，現在講手震最多的已不是美國遊客，而是南美洲的遊客，其次算是日本遊客，出手最低的印尼和印度遊客。

在某某外國遊客中，有一對這樣的中年夫婦，他們租了一個長期套房，他倆很是恩愛，出雙入對，在酒店的侍應生眼中，被認定是一對標準的恩愛夫婦。不料住上一個星期後，原形畢露，一天的下午，太太去電髮，她的夫婿留守房裡休息，可是當她出了門不及五分鐘，他不知從那裡弄得一個如花貌美的電召女郎到來，臨時在酒店另一層開了一個房間，兩人溫存約一小時後，才盡歡而散，他返回自己的房裡假作看雜誌，太太回來時，還以爲他是個循規蹈矩的好丈夫呢。

又有一個外國富商，身財富有，他已是上了年紀的獨身漢，年年抽三幾個月時光來港渡假，散幾盆「水」後才離去，明年又再來。這樣的一個遊客，本來是很受歡迎的，但適得其反，很多酒店不想做他的生意，原來他有一樣怪癖，專攬同性戀。

又一個最漂亮的外國年青女郎，隻身來港，在酒店開房居住，住了不及兩天，她不知從那裡結識這麼多異性，中外皆有，天天不同，日間兩人在房裡胡混，直至傍晚才雙雙同去進晚餐，深夜後祇她一人返回酒店，如是一連住上十天，她才退房離港。

相信遊客中最有趣的算是這對中年夫婦，他們的錢銀最分得清楚，每日早午兩餐，吃後各有各給自己的賬，甚至飲啤酒或房租，也各自付值，楚河漢界，錢銀分開得認真，連打賞侍應生的貼士也各有各付，如此的一對夫婦，相信在本港很難找得有第二對。

又有一個怪男子住客，是酒店的熟客，據說是某國一間商行駐港的商業經紀員，他晚晚帶了一個女友回房飲酒，至深夜她才離去，不過他的女友，不是熟口熟面，侍應生把她看了一眼，幾乎給那怪住客打了一頓，他責問那侍應生說：「你這樣的盯着她，是否認爲她是那些七七八八人物呢？」說罷正想動粗，幸得酒店職員從中調解，才不致鬧出不愉快事。

凡此種種怪象，在酒店中常時可以發現，在我們看來認爲是很奇怪，可是在侍應生的眼中看來，則認爲是司空見慣。

昨晚七人賽精采 南華一氣贏三場 奪得士丹利木盾

其餘六場演出亦刺激緊張

士丹利木盾七人賽昨晚在香港會球場演「大團圓」，南華乙過三關以長勝軍姿態，成爲本屆木盾盟主，光華乙屈居亞軍。

由於木盾賽排在季初舉行，不管球隊之實力檢討，同時亦因球迷久已「餓波」，且昨日木盾決定性戰事上演，堪稱好戲連台，故號召力特強，開賽時，港會球場外已排成輪隊之人龍，至開賽時上座已告狂滿，場門與憤者達萬人，而在球場附近大廈上作壁上觀者亦大不乏人，其熱鬧情形，爲近年來所罕見。

冠軍爭奪戰南華乙對光華乙，此場生力軍經過相當緊張，經加時再賽，南華乙終以七比三得勝，由主席莫慶頒獎。此役開賽後，南華乙於三分鐘得一角球，光華乙則於八分鐘由張子慧建功，易場後吳添來再進一球，惜不久黃志強、郭有相繼叩關，成二比二，光華全力拚搏，南華救回一角球致未決高下。

加時再賽，吳添來替光華乙射入一球，惟至三分鐘被黃志強扳平成三比三，此際光華乙全軍盡出，而南華乙則施展雙牛陣，振華、祥友各入一球，五比三，再度換邊，南華乙銳氣益盛，郭有、振華相繼建功，遂以七比三破光華乙。兩陣如下：

（南華乙）劉建中；郭洪、陳志剛、郭有；莫振華、何祥友、黃志強。

（光華乙）劉桂康；劉榮、李國鄧；梁建中、張子慧、林鉅榮、吳添來。

賽後縱論

全靠氣力速度 一一擊倒對手

在冠軍爭奪戰之前，按序先打了六場。這六場波，先由複選留強之下所剩的八個隊伍上陣。其結果如下：

第一場：光華乙勝傑志甲二比零。

第二場：東華乙勝警察中四比零。

第三場：南華乙勝元朗甲二比一。

第四場：東華甲勝星島甲二比零。

經過這四場戰爭之後，光華乙、東華乙、南華乙及東華甲四隊便晉入準決賽，四隊伍編成兩組，便成爲第五、六兩場。

第五場：光華乙勝東華乙三比零。

第六場：南華乙勝東華甲二比一。

經過這兩場之後，光華乙及南華乙獲得決賽權。這兩隊便造成上述的戰情，結果就是南華乙冠軍，光華乙亞軍。

南華乙獲得冠軍即先後打了三仗，而亞軍的光華乙亦出場三次。南華終以有氣力，夠速度，而一一擊倒對手。七個球員個個演出水準，故所有對手均不能攖其鋒。

本來踢七人賽最主要的條件就是氣力與速度，而南華向以此見稱，故所演出三場，均能藉此兩種條件而壓倒對手。昨晚若以個人論，何祥友與黃志強演出特佳，而後衛的郭錦洪數度救出必入之球，也精采之至。光華乙，元朗甲及東華甲之所以向南華稱臣者，就全因上述的兩個條件不及南華，遂不得不要敗下陣來。昨晚除了最後一役固屬佳作之外，其餘的六場波，均有精采緊張之鏡頭，誠所謂好戲也。

花絮

四座扯紅旗 萬人要吊癮

△士丹利盾七人足球總決賽，昨夕香港會場舉行七場好戲，由于準決賽及決賽，場場精采大戰，體育路上，未到三時已有「長龍」出現，候購一元二角廉價劵，四時半三、四號看台高掛紅旗，二元四角劵「長龍」也擠了數條，直排至防衛軍總部門口，五時三刻四座紅旗高扯，門外尚有成萬球迷向隅，聚集場外不散，終于出動了警員，始將大批吃閉門羹的球迷驅散，七人盾的擠迫盛況，亦爲最近數年來的少見。

△新任場地主委鄧泰全，爲着維持場內外秩序，東奔西跑，

△本屆足總新執委鄭明和麥錦坤，也異常落力，原因他們乃場地小組委員，四處巡視「人龍」，精神表現佳，相信這是足總新行政，新上任應有些工作表現吧。

△場外向隅的球迷埋怨，足總應該將決賽波，移往大球場舉行，容納較大的觀衆，使遠在新界出來也不致會買不到門劵。另一球迷說：足總發夢也估不到有如許羣利滿到溢也，查昨夕賣款收入共二萬五千六百餘元，確比歷屆七人盾決賽的收入所追不到。

二萬餘收入 多年來未見

△場內演好波，精采緊張刺激，觀衆看得到入神，烟頭丟落前排座位球迷衫尾上，險告「後欄」火警，被燒衫尾的球迷，「炒蝦拆蟹」，大鬧一頓，幸不致發生事端，某球迷只嘆倒霉，無形中損失了一件大好「夏威夷」。

△決賽前休息半小時，去尿坑排入閘入頭擠擁，有失鬼球迷，急不及待，誤走入女廁，誰料內裡婦女呼喝，某球迷忙拉着褲頭走將出來，惹得不少球迷嘩笑不已，有些還打趣地說：「你估雞料娛樂嘩」。（高倫）

口含紙烟，滿頭大汗，未試過咁辛苦，乜野原來咁吃力，無怪他話人稱：「一世仔都冇問住我。」

七人木盾賽昨晚南華直落三場獲得無敵冠軍。圖爲該隊領獎後留影。（本報記者戌攝）

農曆新年賀歲波 是否邀柏林隊 足總今天決定

並討論加拿大隊訪港

德國西柏林冠軍隊，能否在今年農曆新年來港賀歲，今天足總埠際小組再次會議，除了互選小組主委以外，這就是一個主要的商討問題。

足總埠際小組委員經執委會選出如下：李文傑、陳雅川、譚鑑強、鄭明、梁錦輝、鄧泰全、黎仲賢，一般認爲李文傑駕輕就熟，仍將會當選蟬聯。

「倒李派」原先是有醞釀傳統要徹底倒李文傑，但後來一般認爲李文傑過去辦外隊頗賣死力，應該繼任，何意見，借重李氏的協助，因爲今天李文傑將會繼續選爲足總埠際隊主委。

本屆訪港外隊，足總埠際小組除了三千五百鎊洽定瑞典國家隊於十一月三十日、十二月二日、五日在港作賽三場，經雙方同意以外，

西柏林冠軍隊是德國足球經紀杜林模介紹的，洽定五千英鎊包服，農曆新年來港作賽三場，擬期定在明年一月二十五日、二十七日、三十日在港作賽，但是今年尚未獲得西柏林冠軍隊直接向足總提實。杜林模可能因爲該隊東來的路費支持足夠包服問題，擇明近有電給足總，要求將於下月底來港逗留二天，預定和足總簽約，並請李文傑協助原因也。（江）

加拿大隊要求 在港賽三場 三千五百鎊

加拿大國家足球隊，亦是足總公電邀約的一隊，條件是三千五百鎊，於明年三月，來港賽三場，足總亦已接獲加拿大足總覆函，表示他們職球員廿二人，來港要一萬九千八百美元（仲英鎊約七千鎊），所以要求足總代約亞洲其他地區，各場三

，足球總會埠際小組已定於今日下午六時半，召開會議，討論上述三隊訪港問題，催瑞典寄返合約，寄合約與西柏林冠軍隊，和討論應否接納加拿大隊，同時，並推選新的埠際小組主委，側聞這主委，似選李文傑蟬聯。（金剛）

麗鼎珍不懂計數 應該一條一條入

△「韆韆小生」麗鼎珍榮任港協會司庫，支出會所租金八千元，財政報告表卻列出九千多元，使各委員看了莫名其妙，查起來，原來除掉租金外，還有地稅等包括在內。胡鼎堅在會議席上笑說：「你應該分開一條一條的入，不應四條作一條入，才容易明白呀。」說得有點風趣，攪到麗鼎珍一時啼笑皆非。

△梁育才、譚華忠、黎春兒等三人均是光華隊的舊人，光華於上屆曾一度傳出解散，梁育才誠恐後自己份兒，及早尋了出路，譚華忠與黎春兒於上屆仍爲光華效力，今年光華的確是組瓦型班了，本來譚華忠、黎春兒仍很願追隨梁育才投隸五一七，光華的舊檯柱，依然走作一堆，他們有如風雨知己，感情更是親密，經常出入與俱。昨晚同在新生餐室共進晚餐，談起舊時事，似有不勝回首話當年的感慨。

復課初期動態 關係相當重要

文王

雖然正式試跑在九月七日才開始，但八月下旬起已有不少馬復課，多試了兩週，總較充實吧？從正式開始試跑及今則未夠三週，連非正式的合計在內，則已超過一個月，各班馬復課過得總有多少輪廓了。

我期在三週後，今後的磨練，才是認真的工夫，但因長期關係的欵署，轉變較大，初期操練之緊緩，關係相當重要，茲乘早課較疏之一兩日，綜合的報導一次吧！

△第一班：寶馬因傷，久未復課。設博亦在最近兩週缺課，總騎在最近的週才初次露臉，此三駒在首次發程，諒已趕不及了。密底算經操過五課，課均極跳，最近一課始試一里。多越試四課，程序欠佳，忽快忽慢。蜜島試五課，時速十分慢，三課一里均在二分廿秒以上，休息過久，從頭慢操。即時復課較早，試過七課，最近兩課已開始快跳，是積極份子之一。龍章亦試過七課，快試尤早，在前週已開始積極處不讓即時。龍心復課尤早，已試過八課，初步工夫做得好，最近一課始加快，程序上恰可之至。紅香檳試七課，龍六課均極慢，最近一課又極快，在考驗其反應中，本週內的兩課，可露端倪。勇王子試七課均半里，時速不快不慢，在一分左右，程序頗特殊。賽神仙試五課，已開始快跳兩課了，程序雖促，但正常，要看到出賽週時才能下判語。自家飛試七課，已開始快跳，程序正常，兼具磨練手法。

△第二班：花樣太多。全體均見復課，僅莎樂美最近一週則缺操。福將七課，最近開始快跳，以半里或六化郎爲主。山茶花七課，試過三次一里，最近快操，程序正常。晶聲五課，仍在初操階段。福照六課，三課一里，已開始快操，但程序未算好。勇進四課，僅是初步的工夫。巨人每週一課，試過三次，未有特別改進。金鋼島六課都是慢吞吞，相信本週仍未快試，有從頭慢操模樣。金翼六課，最近一課始試慢一里，快操仍有待。好趣五課，前四課極慢，最近一課又快到過緇。且看本週內之反應如何？樂景七課，已開始快操，程序尚躁急。喜寶馬六課，上週已快操，不脫躁進手法。幸運號碼六課，忽快忽慢，未踏入正常程序。太質五課，已作快試，但程序欠好。滿冠五課，最近缺操，未入常軌。海軍勳章七課，以六化郎爲主，未作快試，手法近于慢火煎魚。儲君寶六課，亦未快試，程序上則似在本週開始了。昭泉五課，均是一里，快操已三課，此駒素來是操得最多者，實不足異。安全第一五課，上週已快操，程序正常。識途老馬七課，轉由衛操磨練。天才八課，由練馬師特高六課，最近開始快試，程序甚好，已在磨練中，未入正軌，仍在初操階段。驊騮七課，雖未作快跳，而近幾課已接近水準，在進步中。西施六課，已開始快試，程序尙好。威靈登七課，以半里爲主，僅試過一次六化郎，已在磨練中。女人世界七課，週序漸進，已具有寫意手法。旺財七課，仍未快試，從基本邊操起，插班馬以此手法爲最正常。天空遊蕩八課，早作快跳，但未入正軌，仍爲初操時候。新霸五課，未作快試，且多長程，初步工夫也。

△第三班：愛驪先覇五課，已見快操，程序雖燥，但頗進步。地上飛僅試過兩課，遠未夠火候。友愛四課，短程而慢，最初步的工夫。至寶寶最近始露臉一試，初賽難捉摸。太陽神五課，仍滯留初操階段。從心所願根本未露臉。來人証劵六課，亦未快試，但程序尙佳。保能勝四課，短程且慢，遠未及水準。勤王八課，最近已快操，程序正常。海上霸王六課，時速則慢，但它素來不必多快跳，程序正常足矣。協力試過兩課後即未露臉，缺操已兩週。大膽七課，早已快跳，程序上已轉入磨練階段了。飛鏢六課，未作快跳，仍在初操階段。歸綉三課，素來練跳，要出擊還始明動態。醒目五課，四課半里，短程慢試，未入常軌。首獎四課，程序甚好，已在磨練中。跟跳六課，已復水準。萬年香跳，走慢火煎魚手法。忠誠六課，程序甚佳，已恢復水準。度時七課，程序甚佳，已開始快試，準備應戰。萬里跳六課，而未及水準。美光六課，亦滯留于初操階段。中間大課，程序正常，已開始磨練。絕夫人七課，早作快試，已恢復上季未成水準。土王子六課，程序平平。表現亦差，未復水準。新翼六課，已作快試，程序正常。挪威太子七課，程序正常，兒駒練工夫已開始。奬輪八課，未作快試，而平平無奇。目前程序甚正常，兒駒素來不必試得太快，才有動態。關多娜八課，程序週工夫，才有動態。表現均好，仍可保有上季水準。慎思五課，均作快試，表現則未出色。小天使六課，一貫的快試作風，尙無特異處。小蝦七課，未見快試，程序則正常。信友五課，仍在初操時候。特美驊八課，操得較認眞，已開始磨練，但無特別進步。路雲六課，程序正常，開始快跳後，可以注意。

（待續）

麥美倫談論共同市場問題

【倫敦】相麥美倫於九月廿四日向國人發表共同市場談判與英聯邦會議之經過。圖爲首相在電視節目中演說時之鏡頭。（美聯社）

……勘基寶的過關，這個面孔上已長滿了皺紋的男性感之神，約翰巴里摩爾之爲「南面體格的藝倫天奴」，如今已不……，利物人。」而且有些分了手之後，但根本一刀兩斷，不過，雖然他也嘲笑他是唐璜式的人，儂。比他大了十一年的一個戲劇教師。他和決蘭茲分手之後，娶了佐瑟芬•狄……了十多個男子求婚，結果是他把她拋棄了。「你這笨傢伙！」……甚寶與卡奴爾婚後，一直保留戀人的……

天氣與潮水

EUNG WS Central 75
中華民國內政部登記 承印及發行 地址 編採部 營業部 電話

如刊登本報廣告者請撥電話二弍一六零洽

百樂門 最後今天 美高梅 環球 糊塗丈人 片上 中文 七彩

新世界 最後一天 石榴裙下 四少爺

東方 明今兩天 用心棒

麗斯 今請早 警匪肉搏天黑堂

京華 連日滿座 鼙鼓雷鳴 加利 谷巴 瑪當利 阿 主演

今天四場仍映 大衛王與巨人 明早 金屋淚 下期 珠胎暗結

香港 真光 皇后 英京 光明 今映 續映 曹達華 于素秋 黃金愛 陳好逑 李鵬飛 林啓 雷強 林鳳 陳國華

都城 仙樂 今第12天 映期無多 鍾啓文 監製 一段情 丁皓 張揚 王引 羅維 主演 胡笳響 駝鈴響 風吹草低見牛羊

倫敦 高峰 大世界 好世界 國際 五天連滿 新姊妹花 胡蝶 主演